民國日報

中華民國十四年七月二十日（卽舊歷五月三十日）星期一

THE REPUBLICAN DAILYNEWS

電話四千八百十六號

第三千三百八十五號

今日三張售大洋三分

本館開設在山東路（卽望平街）D字二六三號

定報章程　全年九元半年五元三個月二元七角歐美各埠全年二十元半年十二元以上均照大洋計算寄費在內郵票九五折計算

廣告刊例　▲特等新聞下端五行起碼每日每行四角五分　▲頭等二行起碼每日每行大洋一元四角　▲後幅三行起碼每行八角　▲短行每字一分　▲英寸二方寸起碼每寸每日五角

下列各種預約特價書均於

本月底截止

期限無多！請卽訂購！

少年百科全書

本書對於世界各國的狀況，數千年來的史蹟，歐美的古今名著，自然界的一切事物，以及科學上和美術上的製作，都有詳細明晰的記載。凡少年應具之智識，無不包羅。作爲普通參考之用，亦極合宜。

▲全書九巨二十厚册（一部分已出版）
▲定價　布面三十元　紙面廿元
▲預約價　布面二十元　紙面十四元（另有三次分交辦法）

東方雜誌　每半月一册特價一角　半年十二册特價一元　全年廿四册特價二元

英語週刊　每週一册特價二分半　半年廿六册特價五角半　全年五十二册特價一元

（特價僅及定價之半數）

經濟名著 **經濟思想史**　洋裝一巨册　定價四元　特價二元七角

商務印書館啓

上海工商學聯合委員會調查部啓事

啓者本部近日疊接各界同胞來函報告奸商行動一片熱誠深堪欽感唯此種報告頗關重要故非具有確鑿證據不足爲憑此後務須報告諸君署明眞姓名及通信處以示負責而便交涉事關救國希各注意此啓

檢查出貨委員會公告　第六號

啓者敝會組織旨在維商所存棧貨宜出清以免朽爛所有以前向總商會及提倡國貨會報告者應請速來敝會報領請求單及准單以便屆時出貨幸弗延遲

檢查出貨委員會公告　第七號

啓者本會決議於陰歷五月三十日（卽陽歷七月二十號）開棧房門以便出貨先開浦東隆茂棧太古華通棧太古公司棧大倉棧大坂棧同孚棧福南豐裕棧以上七棧開放十天至舊歷六月初九日止務祈各客號屆期提取勿誤是幸

上海學生聯合會敬謝徐永祚聞亦有會計師啓事

逕啓者敝會各項收支賬目承蒙徐聞二先生義務審查並製成報告公佈于衆（第一次報告書已竣公佈于各報）又承整理改良各種帳簿敝會得益匪淺尤爲感佩之至特此登報聲謝

上海臨時濟安會敬告全國各公團

本會由上海總商會上海總工會上海各路商界總聯合會全國學生總會上海學生聯合會工商學聯合會共同組織辦理罷工工人事宜現滬埠罷工工人達二十餘萬存款有限需款浩繁爲爭外交最後之勝利計惟有籲請全國各公團盡力設法接濟國家存亡在此一舉迫切陳詞佇候明教

上海各工團敬告全國各界各機關各公團均鑒

敬啓者自滬上五卅慘案發生以來各省各界同胞紛紛寄款來滬原期於滬上停工工人普及救濟敝各工會均係日英兩國工廠工人自五卅慘案發生卽一致罷工抵抗迄今四十餘日前次曾由上海工團聯合會介紹向上海臨時濟安會領款數次今臨時濟安會依舊恢復理應照原案辦理忽昨閱濟安會啓事必須由總工會證明方可領款今日敝各工會代表前往領款竟遭拒絕按敝各工會既經前濟安會審查證明確發款於先何以此次忽然拒絕於後又迫令敝各工會領款必先加入總工會此種用意究屬何解且各省寄來款項是否指定任何一種機關包辦敝各工會以上數種理由絕對否認濟安會領款須由總工會證明啓事一則以保工人之自由並願忍飢堅持以全工人之人格惟此種種不平情形卽希我全國各界各機關各公團判之以重外交而維工命爲幸

上海船務棧房工會　上海德羅洋行電氣工會　上海老公茂紡織工會　上海紡織總工會

女子生殖力之障碍

男子身體健全○生殖能力強盛○而成婚多年○膝下猶虛者其故由於婦女生殖能力有障礙○以致不能受孕懷胎○血枯○血虛○停經○痛經○子宮寒冷○卵子缺乏○俱足爲女子生殖力之障礙○百齡機具有補血通經○培養卵巢○繁殖卵子等特殊奇效○凡血液枯耗○經期不準○多年不孕之婦女○服過百齡機半打○可保血旺經調○面色紅潤○子宮溫煖○卵子增多○雖年逾不惑○而育女生男○可操券而得○謂予不信○請詢問服過百靈機之婦女○便知言之非虛也○

百齡機　補精補血補腦潤腸開胃　男女老幼四時宜服

上海愛多亞路 總發行所 九福公司
上海 分發行所 中法藥房 中西藥房
上海 分售處 先施公司 永安公司 世界貿易公司
各處藥局均有出售函購寄費不收

五洲大藥房夏季大廉價三星期

夏歷六月初一日起

小學生的暑假讀物

商務印書館出版

兒童文學叢書　內容美妙文字活潑兒童可以自力欣賞印刷也很優美
兒童故事 已出十四册 每册五分　兒童小說 已出二册 每册五分　兒童詩歌 已出四册 每册五分　兒童劇本 已出六册 每册五分　兒童遊記 已出三册 每册五分
兒童笑話 已出六册 每册五分　兒童謎語 已出四册 每册五分　兒歌 已出一册 五分　中國故事 已出十册 每册一角　中國寓言 已出一册 八分

兒童理科叢書　就日用常見的事物加以淺近的說明極饒興趣
火柴　火爐　燈　鐘　蒸汽機　船　車　火車　電報　電話　無線電報　飛行機　滑行艇　顯微鏡　望遠鏡　攝影術　留聲機　活動影戲　電（二册）　蜜蜂　蟻　蚊　蠅　牛（卽出）　鼠（卽出）　每册五分

兒童史地叢書
▲甲種　前期穴居人 一册三角　後期穴居人 一册五角　樹居人 一册三角
▲乙種　瓦特 一册八分　林肯 一册八分　牛頓 一册八分

兒童藝術叢書　愛美生學畫記 一册一角半　欣兒演劇史 一册二角半

兒童工藝叢書　動物模型製造法 一册六分　假果製造法 一册六分

兒童手工叢書　已出三册 每册八分

兒童衛生叢書　衛生故事 四册每册八分

兒童文學　托爾斯泰編　（一）故事 一册二角　（二）物語 一册二角　（三）寓言 一册二角　（四）民話 二册各二角半　（五）小說 一册二角半

【兒童故事及其他】
新法兒童故事 三十册 每册六分
新法公民故事讀本 二册 每册六分
新法衛生故事讀本 五册 每册一角
新法兒童事物發明史 四册 每册六分
新法兒童中國遊記 四册 每册一角
新法兒童世界遊記 四册 每册七分
學生的地理自習書參兒旅行記 第一册 三角五分
各省童謠集 第一集 二角五分
兒童新歌曲 第一册 一角

【童畫】
兒童教育畫 已出九十三册 每册七分
家庭教育畫 已出三册 每册七分
兒童教育動物畫 已出四册 每册七分

少年史地叢書　用遊記或筆記體裁敘述中外各國的歷史地理以及風俗物產名勝古蹟
人類的故事 上册 七角五分　英國一瞥 一册 四角
羅馬社會史 一册 二角五分　希臘一瞥 一册 三角
德國革命史 一册 三角五分　意大利一瞥 一册 三角
東三省一瞥 一册 二角五分　澳洲一瞥 一册 三角
蘇維埃俄羅斯 一册 三角五分　南美洲一瞥 一册 三角
德意志一瞥 一册 三角五分　緬甸一瞥 一册 三角
俄羅斯一瞥 一册 三角　高麗一瞥 一册 二角

少年叢書　選取中外歷史上的著名人物用淺顯的文言評述其生平事業　每册一角
達爾文　信陵君　岳飛　王陽明　格蘭斯登
玄奘　諸葛亮　蘇秦　納爾遜　克林威爾
張良　文天祥　馬援　拿破崙　哥倫布
朱子　畢斯麥　林肯　富蘭克林　華盛頓
蘇軾　大彼得　德謨士　蘇格拉底　司馬光
班超　陶淵明　郭子儀　加里波的

模範軍人　每册一角五分
（一）關壯繆　岳武穆　（二）張飛　趙雲　王濬　謝玄　（三）韓擒虎　賀若弼　李靖　（四）尉遲敬德　蘇定方　李光弼　郭子儀　（五）王彥章　曹彬　狄青　（六）韓世忠　劉錡　（七）旭烈兀　郭侃　徐達　常遇春　（八）馮勝　戚繼光　藍玉　周遇吉

定期出版物
兒童畫報　半月一册 每册八分 全年一元六角　內容全是圖畫略加簡易文字七八歲的孩子粗知文字就能閱讀
兒童世界　每星期一册 每册六分 全年二元五角　內容有詩歌童話故事戲劇小說笑話謎語兒童創作等圖畫美麗入校二三年的小學生就看得懂
少年雜誌　每月一册 每册二角 全年一元　本誌是供給入校已有四五年的小學生閱讀的內容非常豐富並加入關於科學的材料

常識談話　每册八分　千里眼　影戲　小世界　縮地奇方　空中戰　飛行使者　照相術　電信　潛航艇
少年文學叢書　已出二種 每册八分　和諧的歌聲　快樂的幸福

【童話】
童話第一集　已出八十九册 每册五分　目繁不克詳列
童話第二集　已出九種 每册一角　小人國　大人國　審狐狸　風雪英雄　無瑕璧　蘆中人　巨人島　夢遊地球（二册）
童話第三集　已出四種 每册一角五分　發見的故事　白髮小兒　馬歇愛探　長鼻的矮子
京語童話　已出十二種 每册八分　喜鵲　林花　蝗　小鳥　小英雄　光明燈　好兄妹　石獅　飛車　寶豆童子　少年宰相　金山　小博士
家庭童話　已出十二册 每册一角五分
俄國童話集　六册 每册二角五分

雜(30)

我們的六月

OM同人的第二期刊物

（一九二五年）　定價每册六角

綠陰【封面畫】（子愷）　北海子的落日【攝影銅版印】（吳耕熙）　「游園天空」　典【古今中外】（自清）　文學的遊戲與其獨在（平伯）　祈愛（平伯）　黃昏【漫畫鋅版印】（子愷）　夢（葉聖陶）　不寐（頡剛）　「我來自東」（金溟若）　夢（若迦）　暇閒（平伯）　一封信（劉延陵）　巡迴陳列館（劉延陵）　西湖的六月十八夜（平伯）　花狗（馮三昧）　自己寫上的徘徊（采）　三等車窗內【漫畫鋅版印】（子愷）　舊詩新試（大白）　憶故（佩弦）　「山野掇拾」（佩弦）　芝田留夢記（援武）　西關塼塔塔娘歌（風藥）　信二通（頡剛）

（本書因排印時受罷工影響以致逾期出版謹此聲告）

我們的七月　一九二四年　（定價五角）

上海亞東圖書館印行

(22)

暑期特價

八種整理過的舊小說　原售八折　今售六五折　八月二十號止

水滸　〔定價〕洋裝兩册二元二角　平裝四册一元八角
儒林外史　〔定價〕洋裝一册一元六角　平裝二册一元三角
紅樓夢　〔定價〕洋裝三册四元二角　平裝六册三元三角
西遊記　〔定價〕洋裝兩册三元二角　平裝四册二元五角

加標點并分段　有胡適之陳獨秀錢玄同諸先生的考證或引論或序論

三國演義　〔定價〕洋裝兩册二元八角　平裝四册二元二角
鏡花緣　〔定價〕洋裝兩册二元二角　平裝四册一元六角
水滸續集　〔定價〕洋裝兩册二元三角　平裝四册一元七角
三俠五義　〔定價〕洋裝二册二元七角　平裝四册二元一角

郵費照定價加一成有餘退還不足補寄

上海亞東圖書館啓

(21)

北京大學新出版　社會科學季刊

（第三卷第二號）　現已出版　目錄如下

國際仲裁與日內瓦議定書（周鯁生）　社會學上之國家觀（陶孟和）　道家與法家對於交通機關相反之意見（朱希祖）　西藏文化發達概略（黎世蘅）　英國農業與世界經濟（陳翰笙）　歐美諸國的市長（夏勤）　黎明哲學略說（陳大齊）　西藏與中國茶馬貿易的經過（河口慧海）

▲總發行所 北京漢花園北京大學出版部

▲代售處 上海亞東圖書館 商務印書館 及各大書店

本季刊第一卷全卷及第二卷全卷俱有合訂本每卷二元四角（郵費在內）　定價訂閱全年一元八角（郵費在內）零售五角

考試秘本 各科提要

再版已出

中學畢業考試及升大學考試最爲適用　內容分科如下　●東洋史●西洋史●中國史●中國地理●世界地理●物理●化學●經濟●法制●礦物●植物●動物●生理衛生●以上各編均有英文　▲上下二册　特價六角　郵費七分半

小學考試秘本 各科答問　特價三角　郵費六分

▲上海四馬路崇新書局總發行
▲南京天一書局及各大書局均分售

上海大學錄取新生布告

「中國文學系」一年級（正式生）馬賀雲鄭仲謨蘇養泉秉瑛立誠王持政羅蕙嘉高瞻（試讀生）胡光銓柯秀東（特別生）陳崑綺柯秀文柯樹榮尹眉劉希吾「英文學系」二年級（正式生）胡利鋒（試驗生）金書鎮（特別生）劉俊才一年級（正式生）董侃（試讀生）于天任（特別生）畢仰袁楊習保「社會學系」三年級（正式生）尹何均（特別生）或二年級（正式生）李煜瀛二年級（試讀生）蔣崐雷興政（特別生或一年級正式生）詹此聖　年級（正式生）儲作猷李德馨石游周振吳振鵬吳鍾瑩傅玉山秦代甯崔桓濟崔鉦徐世員孫金鑑盛聯熊曹國瑜蔣一生陳陸晨黃公藩胡啓滄曾國璸（試讀生）鍾夢俠郭點蛟張文表高國林周傳業楊先澤王述勛染瑞生「中學部」高中三年級俞昌準一年級林潤民初中三年級朱憲英吳廣勝一年級鄭忠軾賀紹賢　以上錄取各生均需於八月十五日以前來閘北中興路德潤坊本大學臨時辦事處報到取入學證如有缺繳像片者亦需帶來補繳

上海大學學務處布

大夏大學暨高師附中招生

年級（一）文理教商本科一年級（二）預科一二年級（三）高級師範專修科一年級（四）高中一年級（以上各班男女兼收）（五）初中一二三年級

考期　大學及預科及高師及附中　念五　念六

報名期　即日起至七月二十四日止（報名地點）上海四川路青年會或卡德路寰球中國學生會或膠州路梹榔路口本校新校舍隔壁潘氏公學內

地點（一）上海潘氏公學（二）南京（三）長沙杭州梧州福州廈門等處

章程　函索招生簡章附郵票一分大學一覽附郵票十分師範專修科及附中簡章各附郵票三分即寄

民生女學招生

本屆招收手工專修科初級中學科及小學科半日補習班藝術工讀班幼稚班等各級新生即日開始報名報名時繳報名費一元陽歷九月二日開學前三日內考試新生詳章函索郵票一分又暑期補習科定陽歷七月二十一日開課專門補習國文英文算術三科程度限中學以下學費一元　校址上海霞飛路貝勒路口　校長胡韞吟啓

亞東醫院暑期戒煙部廣告

近來流毒社會戕身廢業自以洋煙爲最烈染癮之人苟尚有志欲戒絕之然而往往顧與心違者其主因不外二端一則牽繫於職業一則有連帶之病症本院主人有鑒於此特趁暑期休暇之時悉心討究癮病兼治之法無論因病上癮或病隨癮起年之久暫癮之輕重均可如期戒絕宿病全除毫無痛苦走戒住院聽人自便特此廣告　上海滬軍營外馬路三六三號

立達中學改組 立達學園

初級中學部　高中部文科理科　藝術專門部各科

第二次招收男女生報名日期即日起報名地點上海江灣本學園或霞飛路一七三美化照相公司試驗日期九月五日（陰歷七月十八日）試驗地點江灣本學園招生簡章可附郵票一分向報名處函索

儉德儲蓄會第一第二小學招生

本會第一小學自秋季始均擴充校舍增加學額招收初高兩級新生學科注重實用管理尚嚴會員子弟非會員子弟均可入學詳章函索即寄（第一小學）校址○上海老靶子路北福山路口○報名處○界路本會（第二小學）校址○南京下關天保路○報名處○下關南京分會

文治大學暨附中招生（男生 女生）

大學部文預科國學系英文系一年級新生文本科國學系二三年級插班生附中高中一年級初中一二三年級新生報名大學部即日起至八月三日附中即日起至三十日攷期大學部陽歷八月三日至五日附中八月一日至三日　簡章函索附郵一分　詳章附郵五分　校址上海戈登路宜昌路一一五號

另有免費半費學額簡章如下

本大學鑒於各處教會學校學生因五卅慘案係被斥解散愛國可敬失學可憫業經議決優待轉學辦法登載各報現據各生紛紛來函陳述在學苦況多有受經濟上特別待遇致失其完全自由種種請求閱之惻然茲由本大學重經討論准予本學期起暫以一年爲限設免費學額一百名除膳宿雜費照章繳納外應繳學費概予免繳計大學部額三十名中學部額七十名又設半費學額一百名除膳宿雜費照章繳納外應繳學費減繳二分之一計大學部額三十名中學部額七十名報名從速幸勿自誤

校長吳仁源倪義抱

謹代全體海員鳴謝

嶺南羣芳大會送來指定海員救濟款大洋二千零四十五元小洋一千二百十三角銅元二百三十七枚謹代全體海員額手鳴謝

上海提倡國貨會啓

上海總工會會計科七月十七十八兩日收入捐款報告

收江西吉州學生聯合會大洋一百元陝北各界對於英日慘殺同胞雪恥會綏德分會大洋五十元徐州學生聯合會大洋三百六十四元浦東震巽先生大洋三元呂財運先生大洋三元河南縣市民救國大會大洋七十元湖北陸縣滬案援助會大洋一百元鄭州滬案後援會大洋三千元鄭州中州商會大洋一千元杭州九九社大洋一百七十七元河南新鄉縣高等小學校大洋五百元長沙福湘女學校大洋三十三元八角長沙衡湘中學校大洋五十四元長沙第一中學校大洋念八元長沙育材中學校大洋十九元三角一分外捐助匯款費一元四角九分總共大洋五千五百另二元一角一分

上海總工會會計科七月十四日支付報告

甲、救濟費與維持費一、浦東運輸工人救濟費大洋三百四十六元二、瑞和毛巾廠救濟費大洋一百元三、榮久木廠工會救濟費大洋一百三十三元四、曹家渡花園工人救濟費大洋一百三十元五、電話材料廠工人救濟費大洋二百四十七元六、楊樹浦水木工人救濟費大洋一百四十九元七、瑞鎔運輸分會救濟費大洋七百十七元八、輪船茶房工會救濟費大洋三百六十元九、薄益紗廠工人救濟費大洋七百元十、楊樹浦運輸工會救濟費大洋一千六百另七元十一、楊樹浦市政工會救濟費大洋一千四百五十元十二、印刷工人聯合會維持費大洋二十元十三、木器總工會維持費大洋四十元十四、蛋廠聯合會維持費大洋七十七元十五、工友趙金祥醫藥費大洋一百十二元十六、工部局鐵廠工會維持費大洋九十元十七、電車工會維持費大洋四十元十八、第四辦事處維持費大洋二百七十元十九、第一辦事處維持費大洋一百四元二十、第三辦事處維持費大洋二十元二十一、工友徐斌君淵家屬撫恤費大洋三十元二十二、救援被捕工友律師費大洋二百五十元小洋一千二百角銅元一千四百枚二十三、第二辦事處維持費大洋一百十五元二十四、第五辦事處維持費大洋六十元乙、辦公費及其他用費、一、辦公費及雜費大洋一百十五元二、宴客交通費大洋九十五元三、宴客用費大洋六十元四、印刷費大洋三十一元總共大洋七千三百四十六元小洋一千二百角銅元一千四百枚

上海法界太平橋西門路六十五號徐乃釗轉

醒獅週報

第四十一期出版

外交之危機與國民之努力（曾琦）學生軍問題（陳啓天）飛光華大學告約翰大學退學學生（施之）民族自決與蒙古獨立（胡國偉）中俄劃界痛史（謝彬）旅法華人之救國運動（胡國偉）中國少年自強會消息○風起雲湧之國家主義團體

代售處　上海　民智書局　泰東圖書局　尚文門尚文書店　北四川路出版合作社

慈善救濟會籌募遊民工廠債劵甲種大獎號碼露布

一等籤第○八一六三號本埠同利　二等籤第一二七七二號本埠永泰　三等籤第二六四四三號杭杭養成　四等籤第三七八五號杭州仁裕　五等籤第一六八○號漢口中華　六等籤第二七六九五號杭州行記

上海華商紗布交易所股份有限公司理事會召集第八屆股東會公告

本公司定於陽歷八月九日（星期日）下午二時在愛多亞路五十號本所市場開第八屆股東會議決事件並選舉監察人（選舉票等臨場發給）務希各股東准時駕臨除查照六月終股東名簿分送通知書入場證議案議決票等件外特此公告　再本公司股票自七月一日起暫停過戶至股東會終了後止

公共租界電車總工會緊要啓事

啓者敝會此次罷工實爲五卅而起期已月餘未見解決耐痛堅持皆爲外交之後盾非達目的不能上工現在電車開駛察其原因皆商業担保新進工人之故由五卅慘遭荼毒後經全國各界議決經濟絕交早已實行敝會特登廣告誠請各商號愛國之忱當然不讓否則敝會二千餘工人均被該公司賣國之倪天生顧植林從六月一日起所新立之保單務望向英日各公司行號一律退保而回國權稍思各貴商會愛國之忱殃夾伏乞原諒並希各商會表示愛國爲荷

學藝大學招生

本校由中華學藝社創設以養成堅實之人格闡明中外之學藝爲宗旨籌辦以來一年有半現定於九月開始先設法科預科（內分法律及政治經濟科系）及文科專門部（內分文學及社會學兩系）並已聘定郭沫若先生爲文科主任范壽康先生爲預科主任凡中學畢業者或同等學校畢業者均可投考招收額數各系暫定至多一百二十名報名自七月十日起至八月十日止考試地點靜安寺路赫德路口三百二十號本校或閘北寶通路順泰里十八號中華學藝社報名須繳最近四寸相片一張及試驗費二元試期八月十一日簡章函索即寄

校長王兆榮

尚有頭等廣告刊入第二張第三版閱者注意

幕後・發出通電一・說明開會經過・聲明對外依舊一致動作・

工會法之交部意見

本報十九日北京電　交通部咨農商部・對工會組織法・主張以產業爲主體・職業爲輔・

外部說明福公司潮

本報十九日北京電　外交部電駐英使朱兆莘・囑向英政府說明福公司無罷工潮・

參政院定期開幕

本報十九日北京電　參政院因奉方允派代表・擬三十日開幕・

草憲會開談話會

本報十九日北京電　憲法起草會定明日（二十）開談話會・

調解陝事已來不及矣

本報十九日北京電　段政府對陝戰・決派員往查・並電請岳維峻從中調解・但已來不及・

俄使催釋陶適

本報十九日北京電　俄使照會外部・催速設法將在滬被拘之陶適釋放・

盧永祥仍無回任意

本報十九日北京電　盧永祥昨日（十八）赴津・先入府謁段・段堅勸返蘇任・盧仍辭・聞擬長住津・

盧掾屬在濟南被扣

本報十九日北京電　晚報載・盧永祥宣撫署之兩參議・在濟被扣・經張作霖電令釋放・盧因此益消極・

梁士詒不願組閣

本報十九日北京電　晚報載楊宇霆在京・再向梁士詒勸組閣・梁仍辭謝・

吳光新謀督蘇

本報十九日北京電　吳光新謀督蘇・段方不成問題・但督蘇候補者・已有三人・

鮑貴卿決辭東路職

本報十九日北京電　鮑貴卿因東路用俄白黨事・受俄方詰責・決辭中東路督辦・

袁祖銘佔瀘州

本報十九日北京電　川訊・袁祖銘寒（十四）日就川黔聯軍總司令職・刪（十五）日攻楊森軍・已佔瀘州・

徐樹錚即日回國

本報十九日北京電　李家鏊銑（十六）日電・徐樹錚日內由西伯利亞回國・

川人請渝案移京

本報十九日北京電　川議會來電・請將渝案移京交涉・

吳炳湘報告就職

本報十九日北京電　吳炳湘篠（十七）日由蚌埠來電・報告就職・

社論

此之謂美國

在「五卅」事件之下・英國一面拉攏着日本，一面却又想拉攏着美國・這種左擁右抱的妙策・已畢露在眼前了・日本的受拉攏與否，日本人在情理上利害上都應該自打主意；這話，昨天已說過了。美國呢！美國的對華政策是狠嫵媚的，嫵媚的對華政策，是否比毒辣更凶，一時尚難論定；但我們總覺得那種嫵媚，時常露出不近情不通理的馬脚來。舉幾個例出來說：

一　標榜替中國代辦教育，使美國式教育遍佈於中國，而用種種方法排斥中國赴美的學生；

二　反對日本侵略中國，時發公道論調，却不反對英國侵略中國；

三　高舉華會主人的旗號，在不落邊際處，竭力吹噓，然而當廣東政府主張收回海關時，派遣珠江的兵艦，美國獨多。

以上所舉的例，一面不過希望美國的覺悟人民，自己切實去更正捉襟露肘弄巧反拙的行爲，一面不過喚醒國人，使大家認識從前的美國，就只是個如此這般的美國。現在，要還說到英美和日美的關係上來了：日美已成水火，是大家早經承認的了。將來太平洋上的一切問題，總都是日美衝突的火綫；如果中國人不掙氣，不能奮鬥，完成民族自由國家獨立的工作，中國海就是日美的戰場。在如此情勢之下，有眼睛的應該想到這已經覺悟的中國，認爲道義上的夥伴。而現在的美國，竟想在英國拉攏中，與日本平分一臂，使中國人從此深切認識：美日都是在英國懷抱中的弄物；美國在中國辦了多少年教育，却沒有教育好美國的政府；美國的對華嫵媚，只是英國對華的一齣雜劇；美國眞甘心於如此嗎？

我們有一個朋友，他是個深明白美國態度而且極願加以諒解的，他現在也直呼出來了，他在北京民報上說：

「美國外交政策，從前頗得吾國人之同情。……惟此政策邇年以來大露破綻，其所謂開放門戶，乃專開放中國之門戶，而鎖閉自國之門戶，昔限制華工，而今更限制中國留學生，曾不聞美國的外交家有何公平辦法，使中美間互相開放門戶，而猶欲以門戶開放一語愚吾國人，己未免笨拙矣。至反對日本之侵略中國，乃專反對黃種人，而不反對白種人，更不反對英人，意謂日本侵略中國將與美爲仇，而英人侵略中國則與美爲友也。殊不知英之侵略中國，因未必能分美一杯羹，而美之排日而聯英，其非援助吾國民族脫離強權之壓迫，彰明甚。乃猶欲以聯英排日自鳴得意，且以爲可博吾國人之同情，豈非笨拙之尤乎！」

電訊

國民軍已入西安

本報十九日北京電　國民軍第二軍駐京辦事處消息・接李虎臣電告・已破渭南吳軍・入西安・

本報十九日北京電　京報載・吳軍全部・在華陰潰散・國民軍已入西安・

本報十九日北京電　吳新田離西安府・已得官電・段擬調孫長陝・

馮玉祥對陝之主張

本報十九日北京電　馮玉祥來電・主張豫長孫岳陝長劉治洲對調・國民軍第三軍由孫率之入陝辦匪・段意未決・

奉系在津開陝事會議

▲張作霖會散即出關

本報十九日北京電　日報載・天津對國民軍入陝事有重要會議・張作霖側聲稱俟會散即出關・不再與聞北京事・

奉張急電召盧永祥

本報十九日北京電　盧永祥接張作霖電話・謂要事急待商定・昨（十八）晚八時專車赴津・

北京國民大會之一瞥

本報十九日北京電　昨日（十八）國民大會・主張對英日同等對付與單獨對英兩派・互相爭執・乃分頭演講而散・閉

摩洛哥戰訊

▲里孚兵進攻甚猛

十八日巴黎電 費士消息、里孚人猛攻蕃底哈里瑪兵站、但被防軍擊退、里孚人受重創逃入山中、今日情勢頗有進步、據湯吉爾消息、敵軍損失不少、巴黎長報特派之摩洛哥訪員估計法國須遣四十大隊以破里孚人之壓力、

十八日西班牙京城電 公報載西軍獲勝之消息、謂西班牙所編之土人軍隊攻入里孚境內、連破數鎮、西軍之死傷者大都土人、

十九日巴黎電 貝丹上將巴與麥台將軍集議於拉巴後、進觀摩洛哥王、新任總司令諾朗將軍在起程往摩洛哥以前對人言里孚事、謂政府之遣貝丹上將赴摩洛哥、渠確贊成、因貝丹躬臨陣地、可鼓勵兵士也、里孚境內現有兵十二萬五千人、以此兵力定可達到法國之目的云、法報所載里孚人在費士方面活動之報告、現由西班牙來電證實之、謂里孚兵進攻甚猛、而法軍則以飛機轟擊

魯爾法軍將撤退

十八日倫敦電 柯洛業與柏林之路透訪員電稱、魯爾法軍可於本月底左右完全撤退、現軍隊逐漸悄然退去不似兩年半前舉旗整隊耀武揚威之狀、波冲與賴克林霍森兩處今日已撤兵吉森爾和成與拉定根兩處明後日亦可撤、大約最後一批之法國殖民地兵星期一日可退出魯爾、惟杜賽爾道夫、杜斯堡、魯羅特三處退兵之說則尚未成熟、 路透社

漢城水災奇重

▲交通斷絕惟無線電傳消息

十九日東京電 漢城交通顯已全斷、故不能查明該處水災損失、水災消息由無綫電等傳來者均言災情甚重、全城無電燈自來水煤氣、軍隊現輔助拯救難民、因水勢過急、甚覺困難、糧食現運至濟物浦、再由該處運交災區最近之救濟局、運輸甚不便、目下尚無轉晴之象、陸軍大臣發電漢城、願派軍助救、尚未接覆、 路透社

公電

開封鐵路總工會電

各報館鑒、寡日慘殺事起、薄海悲憤、上海總商會不堪帝國主義之壓迫、忍痛開市、多數上海罷工工人、尚能秉其決心、艱難作戰、曷勝感佩、政府既已提出修改不平等條約、足見大勢所趨、反帝國主義之運動、已爲全國上下一致之主張、乃某派軍閥、野心不死、復乘機壓迫上海工人、煽動內爭、以遂其私圖、爲今之計、惟望我多數國人、盡力援助此最後奮鬥之工人、並努力反對媚外軍閥煽動內爭及其壓迫工人之舉、政府更應從速確定工人召會結社罷工之自由、進而與帝國主義爲長久之爭鬥、否則吾民族反對帝國主義之工作、將因軍閥內鬨而歸於消滅、國人亦永遠爲奴隸牛馬而不能自拔矣、時機緊迫、維國民實利圖之、中國鐵路總工會銑、

杭州學生聯合會電

段執政暨各省軍政長官鈞鑒、滬案發生、舉國痛憤、各軍事當局、亦莫不發厥激昂慷慨之辭、大有枕戈待旦之概、而英日不悟、益逞凶殘、粵漢潯、並時遞演、方期一夫奮臂、舉國同聲、爭我國權、保此華族、乃政府交涉、反因延宕而莫決、各軍事當局或竟口是面心乖、冤戮無辜、阻遏愛國、藉口乘機分兵侖銳、察其施措、包藏野心、張敵膽挫民氣、苟於己便無所不爲、舉目中原、詎勝痛哭、閱牆不息、外侮方殷、邦基之危、千鈞一髮、夫大權厚利、誰不欲之、顧皮之不存、毛將安附、尚祈捐怨棄嫌、共籌對外、視民意爲依歸、雪萬國之奇恥、揮淚陳詞、敢希鑒納、杭州中等以上學生聯合會寒叩、

國內要聞

孫岳軍逼近臨潼

▲吳新田四處呼籲 ▲段政府尚謀制止

本報十九日北京快函、陝吳豫孫兩軍、業於十三日下午十二時許在華陰方面開火、茲將雙方情形及政府態度、分誌如下、

▲開火之原因 此次孫岳軍隊突然入陝痛亂原因、蓋因吳新田聯絡土匪、不知擾害陝民、但謀地位穩固、並欲繼續劉鎮華向日之主張、力圖向外發展、會孫岳態度消極、所部亦無意進取之時、吳氏乃欲乘機驅除、以擴張勢力、孫部得此消息、怒不可遏、遂重行振作精神、決心入陝、免貽後患云、

▲吳新田已離西安 豫陝戰事、確已發生、兩方軍事準備、在一月以前、已暗中進行、此次接觸、在華陰與華州屬某鄉鎮中、首由吳新田部向國民軍第三軍徐永昌旅襲擊、十五十六兩日、渭北大荔蒲城一帶、已有軍事動作、蒲城南面高山上發現隆隆砲聲、居民紛向西北山中遷避、商縣龍駒某寨之劉慈奮部、已有一部星夜向雒南移動、聞與田玉潔軍在雒南之馬家均地方接觸、戰爭甚烈、吳新田已離開省城、在臨潼方面前敵督師、吳之駐津代表潘訓欽、前晚(十六)謁張作霖求救、並又派人與孔繁錦接洽援助、至政府方面、在十五日以前、曾一再派人分赴洛陽開封、力阻此事之實現、嗣因雙方無法制止、豫陝前途、殊爲可慮云、

▲第三軍集中渭南 據最確消息、入陝之國民第三軍、約有三分之二、已集中於渭南、雙方大會戰之地點、似亦在此、唯目下則尚係小衝突、並無劇烈戰事、又據劉一方面消息、取道華陰入陝之國民軍、目的確爲西安、唯吳新田雖亦有相當準備、但恐一經戰爭、勢必避退耳、

▲孫岳尚在陝州 鄭州十五日快函、駐洛陽國民軍第三軍、現陸續開入陝境、[illegible]、或云仍在洛陽、但十一日于右任一至開封、十二早岳維峻即由開封馳往陝州接洽、可知孫岳尚在陝州、或云隨這一帶有事、未審確否、總之、三軍此舉、蓄精養銳、業已多時、勢非達其靖陝目的不止也、

▲孫岳與李虎臣關係 開封十六日訊、國民第三軍各旅、次第開入陝境、岳維峻早表同意、李虎臣由岳之疏通、亦願與孫岳合作、故孫之入陝、實無問題矣、

賀國民政府成立

駐日黨部電

▲並勸對英外交勿軟弱

國民政府自成立以後、各處紛電趨賀、茲有國民黨駐日總支部通電二則、照錄如下、

(一)賀國民政府成立電 中央執行委員會轉國民政府委員諸公鑒、報載公等依據建國大綱、成立國民政府、努力國民革命、發展平民政治、當茲內政滅裂、外患危迫、自當有所創建、方足以新觀感、而慰先靈、即我黨爲主義奮鬥之精神、亦必如是、乃益顯著於天下、我等僑居海外、聞風不勝雀躍、尚望各抒赤誠、督遵遺囑、實現黨治、共奠邦基、謹電馳賀、藉表微忱、諸希亮察、中國國民黨駐日本總支部黨員全體叩眞、

(二)敬告國民政府電 中央執行委員會轉國民政府諸公鈞鑒、六月念三日沙面慘殺案、英帝國主義者之滅絕人道、已暴露無遺、我政府力持和平態度、據理與爭、竟被拒絕、且毫無覺悟、當積極備戰、欲以武力再逞其荼毒、肆彼凶殘、此而可忍、孰不可忍、此時我政府惟有指導國民、統率萬衆、下最後決心、作不屈奮鬥、寧爲玉碎、不爲瓦全、寧爲抗強權爭在義正國民而死、斷不顧爲彼暴力所屈服、吾等確信我政府必能本此決心、堅持到底、以期博得外交最後之勝利、吾等亦惟有努力前驅、以追隨公等之後、而慰我總理在天之靈、臨電悲憤、不知所云、惟祈訓示令遵、中國國民黨駐日本總支部全體黨員叩眞、

國民軍一致對外

▲岳維峻策勵士卒 ▲何遂等義憤塡膺

滬上五卅慘案發生、全國憤激、國民軍首先通電全國、願效死國防、以爲國民後盾、漢粵案再起、更形悲痛、茲誌其最近行動如次、

岳維峻自接任豫督後、對於所部各師旅軍隊、重新改編、積極訓練、所有各部軍紀風紀、異常嚴肅、各部長官、均於每早五時、一併上操、岳於每星期、親自督操二次、是以各部隊伍、異常整肅、警備司令李紀才、尤爲得力、於每日操課二十分派官兵數運、修理街道、暨龍亭公園工作、尚須親自督工、凡省城各商場戲園各娛樂場、極爲安靜、並無官兵足跡、商民非常感戴、近因滬案緊急、滬面案又起、岳於每到操場、必須講演一次、李紀才亦時時鼓勵軍心、俾各官兵、均悉外人侮辱中國眞相、本日(十六)早五時、岳召合開封各部步馬砲各師旅團、並機關槍輜重手鎗各隊、於南關演武廳大教場、檢閱各部、軍容頗盛、參觀者有某某諸要人並某某外人、均皆稱贊不已、岳當向各官兵大爲演說、略述滬案經過、沙面慘案情形、近日交涉、英人頑強惡橫狀況、並謂國家養兵、爲禦外侮捍衛國家、並非爲供自私自利、起內爭而自相殘殺、大家再思、平日受國家豢養、而不能力解國難、中國係謂天理不容、我想一點不錯、希望大家振刷精神、爲政府、爲人民、作後盾、一旦交涉破裂、我們無論如何犧牲、誓不敢辭、大家如以我話爲然、應聲云云、說畢、各部官兵萬衆一聲、謂誓願爲國犧牲、觀者稱頌、

又入陝剿匪之國民軍第三軍官何遂等因英人頑強、義憤塡膺、特再電京、一旦交涉使破裂、願效前驅、原電云、(銜略)均鑒、頃閱滬漢粵案英人態度頑強、不稍退讓、仍持其帝國主義之外交、以壓迫我民族、徬徨中道、義憤塡膺、我軍剿匪陝邊匪地梢偏僻、消息較遲、萬一交涉破裂、誓依民意之指麾、迅將全軍效死國防、義無敢後、謹布悃忱、惟希亮察、國民第三軍師長何遂軍參謀長劉文翰、旅長徐永昌、龐炳勛、劉廷傑、耿金錫、胡德輔、銳印(十六日)

國民大會決定對外方針

▲各團體提十九條件 ▲預備大會時通過

十八日京訊、北京各團體與各校滬案後援會等百餘團體所發起之國民大會、連日積極籌備、不遺餘力、昨日上午九點、百餘團體代表、又在北大第三院第四教室開會討論、對於今日午後一點國民大會一切應行先爲籌備事件茲將昨日會議情形分記於後、

▲會場之布置 天安門搭主席台一座正面之左爲指揮處、右爲簽名處、指揮處後爲自行車隊及童子軍休息處、簽名處、再後爲籌備會辦公處、及職員休息處、東西長安兩正門面入口、四旁門爲口、中間石條爲通行路、不許人停留、由石杜起、爲市民集合處、主席臺前面、首爲學界集合處、工界商界農界軍警依次在前面集合、

▲會場之主席 由昨日籌備會推出主席團主席、被推者爲易培基李石曾徐謙顧孟餘周鯁生馬寅初北大教職員滬案後援會、北京各校滬案後援會、北京工界聯合會、全國商聯會、總指揮爲馬敍倫、副指揮爲朱家驊袁世斌紀人慶周倫超延祺王鍾文、

▲會場之秩序 (一)報告、(二)討論提案、(三)推舉執行委員、(四)請執政府出席報告、(五)請外長及三大員出席報告、(六)外賓演說、(七)民衆演說、(八)民衆臨時動議、

▲[illegible]代表出席 各團體於昨日國民大會時、曾請段執政及外交三大員到場宣布交涉方針、與以前交涉經過、聞段氏以近來滬潯粵案入頭痛處、今日擬派吳光新或屈映光代表出席、報告一切、三大員則尚未定親自出席與否云、

▲各團體提十九條件 雪恥會、學聯會、婦女會、國民黨市黨部、外交後援會等五團體、預定今日所提條件、共十九條、分先決正式兩項分錄於下、

一、先決條件

(一)宣布撤消各地之戒嚴●及一切軍事設備●

(二)撤退各地各國海陸軍隊及軍艦並解除萬國商團巡捕之武裝●歸中國警察維持秩序●

(三)所有各地被捕華人●一律無條件的送回●

(四)恢復被封及佔據之各學校●各工會各社團之原狀●

二、正式條件

(一)懲兇 從速將各地主使行兇及行兇擊死中國人民之兇手●移交中國政府●依中國法律處置之●

(二)賠償 各地因此次慘案所受直接間接的損失●如罷工●罷市●罷課●死傷及學校被損害等項●須詳細查明酌定賠償總額●應由各關係國政府按數賠償●

(三)謝罪 除上述兩項外●應由各關係國公使代表該國政府●向中國北京政府●廣州政府及民衆團體謝罪併擔保以後不再有此等事情發生●

(四)撤換下列各罪 (甲)撤換英日公使●(乙)上海英總領事及工部局總書記魯和●(丙)漢口英領事●(丁)廣州英法領事●(戊)各地主使行兇之其他外國官員●

(五)要求各國修改一切不平等條約●(若交涉破裂●則中國政府即宣布廢除一切不平等條約●)

(六)廢止協定關稅制●收回海關自由權●

(七)收回一切租界及租界地●在未收回租界前須先實行下列各條●

(甲)華人在租界內有言論●出版●集會●結社●居住之絕對自由●(乙)收回會審公廨●(子)民事案(一)華人互控案●華法官得獨自裁判●領事無陪審或觀審權●(二)洋人控告華人案●領事不得干預審判●(丑)刑事案(三)洋人控告華人者●其有關係之領事●得到堂觀審●但不得干涉審判●(四)華人互控案●華法官得獨自裁判●領事無陪審或觀審權●(五)華人犯中華民國刑法或各租界內章程●以(二)項論●且原告名義須用中華民國●不得用工部局及類似之機關名義●(寅)上海檢察廳一切職權須完全移交華人●(卯)上海會審公廨之一切訴訟章程●完全由中國自定之●(丙)租界上之市政權應有下列兩項之規定●(子)上海工部局董事會●及納稅人代表會●由華人共同組織之●其華董及納稅人代表額數●以納稅多寡爲比例●其納稅人年會出席投票權與各關係國代表一律平等●(丑)公共租界外人之納稅資格●須查明其產業爲已有的或代理的二層●已有的方有投票權●代理的則係華人產業●不得有投票權●(丁)撤銷印刷附加律●加徵碼頭捐●交易所領照案●該案歷經中國政府否認●嗣後不得再提出納稅人特別會●(戊)外國不得越租界範圍外建築馬路●已築成者●其由中國政府無條件收回管理●

(八)取消領事裁判權●

(九)不許外國在中國境內駐兵及作軍事上的設備●

(十)禁止外國艦隊自由駛入中國領海及內河●

(十一)禁止外國商輪在中國內河航行業●

(十二)外國人非經中國政府特許●不得在中國設立工廠●經中國政府特許之在華外國工廠●對於中國工人●須依工人代表參加議定之工人保護法待遇●不得虐待●並須承認工人有組織工會及罷工之絕對自由●

(十三)洋務職工及海員工廠工人等●因悲憤罷業者●將來仍復原職●不得扣罷業期內薪水●並須允許其改良生活之要求●

(十四)禁止外國一切貨幣在中國境內直接行使●

(十五)外人在華非經教育部立案不准設立學校●

天津愛國運動近訊

天津學生聯合會於日昨下午二時開會、到六十餘人、辛璞田主席、(一)主席報告、學生軍草案已擬出、(二)團體代表會問題、主席報告、團體代表主張親日對英、各界不滿、北京學聯會代表來津、鄙人介紹往東宣講、所講演、團體會王卓忱在內、態度非常無禮、鄙人警告以彼之錯誤、實屬可恨、該會既有反讒之宣傳、當然注意云云、楊洪濤云、團體會係少數私人組合、斷不容其存在、(議決)對團體會予以駁正、(三)學生軍草案問題、(議決)大體決定、下次會詳細討論、(四)北京學生代表免票錯誤問題、(議決)致函請其向交通部交涉、(五)經費問題、(議決)印捐啓募捐、並舉辛璞田楊荇對鳳樓汝灝王守聰五人負責、五時閉會、

又各界聯合會、於昨日下午五時半開聯席會、到二十餘人、郭靖華主席、其討論事項如下、「一」楊少泉報告、迎賓樓地球房捐款事、自七日至九日共二十餘元、「二」主席報告、獨角奇人將來津、本會應極力籌備、(公決)舉宋朝義王獻廷前往接洽、「三」楊衡南報告、敦廳隆運來仇貨、已趣卸、(公決)由文書股復函、(四)滿子亮提議、錢商公會、再由調查股切實交涉、又云因事忙辭職、請嶽基林代理、(通過)「五」陳家芝報告、實力救國團團長夏家駒借本會名義、在南市一帶捐款詐財、共捐八十餘元、夏某前係國民同志會調查員、因事被革、(決)請陳君會同調查股調查、再爲辦理「六」楊少泉報告、北京寄來會報甚多、可由本會貼出、(公決)由庶務股辦理、「七」主席報告股告王仲年因事被革、以後如何行動、概不負責、以免意外、七時閉會云、(七月十八日)

綏教徒追悼死難烈士

▲並要求當局竭力交涉

綏遠基督教徒鑒於英人慘殺不休、毫無人道、於前(十三)日發起組織基督教滬案救援會、分股募捐、以期實力援助、今日(十五)在舊城通順街耶穌教堂、開會追悼死難同胞、到會及參觀者約二千餘人、院爲之滿、每人於左臂纏黑紗布四寸、中綴白十字、李顯堂主席、報告開會宗旨及既往事實、時有瑞士人諾氏、亦加入追悼、經衆要求令其作出同情之表示、諾君遂用粉筆在黑版上大書反對英吉利、堅持到底等語、字用漢英合璧、衆皆鼓掌大呼、聲震天地、次有沙月波等演講、散會後整隊赴新城都署請願、要求當局通電竭力交涉、外交部、非達到圓滿交涉之目的不止、李鳴鐘會令華人推代表三人入署、在會議廳接見、由代表等將要求條件提出、李氏允爲一一轉達、代表等認爲滿意、遂退出、沿途齊呼各種口號、情形甚爲熱烈云、又本路學聯會、現仿民大化裝演講團辦法、分爲數十組、分赴各縣四鄉化裝講演、成效甚著云、(十五日)

各國拖賴撤消領權實錄

▲我國屢催各國來華調查

華府會議對於中國提議撤消領事裁判權一節、曾議決先由各國派員調查中國司法情形、此次調查委員會、原定於畢會後三個月內組成、當時中國政府特爲此事組織法權討論會、並將各種律例編譯英文、以備各國委員之參考、因時間急迫、故於十一年四月八日、由外部電致駐美施使轉商美政府、請改於十一年秋間、派員來華調查、自滬案發生、吾國上下羣起要求修改條約、撤消領事裁判權、亦其一端、論者遂謂此案早經華會解決、各國調查委員、如非中國政府請阻、當早來華、一若此項遲延責任、全在中國者、殊不知中國政府前此之請展緩時間、乃因繙譯律例、未告完成、而此後則已屢催各國派員來華調查、而各國則藉詞延擱、不欲實行、其責任固應全由各國擔負也、茲特將本社調查所得吾國先後催促各國派員調查之次數、及其日期、分錄如下、以明眞相、

中國催促派員調查一覽表、

「一」民國十一年四月八日、外交部電致駐美施使、商美政府、改於十二年秋間派員、

「二」十一年四月二十一日、電致施使、商美政府、派員展期、以十二年秋爲限、

「三」十二年四月七日、電駐美容代辦、告美政府請各國委員於十二年十一月一日內開會、

「四」十二年四月二十三日、駐美容代辦電稱、美政府贊成十二年十一月一日在北京開會、

「五」十二年十一月十八日、收駐美公使電、稱美外部照會、本年十一月一日會期、各國未能一致贊同、如遇有某國聲稱展緩、擬改爲十三年十一月一日、

「六」同年十二月十二日、電駐美施使、美政府提議可表同意、

「七」十三年一月二十六日、施使電稱、美外部照會、十三年十一月一日會期、未得各國一致贊同、

「八」十三年二月二十三日、電施使轉告政府、對於未贊成之國解釋勸告、請照美政府提議日期辦理、

「九」十三年四月十五日、施使電稱、美外部照會現在時機不宜、俟能獲良好結果時、自必促訂准期、

英工黨援滬熱烈

▲對英政府羣起質問

十八日京訊、據倫敦十五日電訊、英國殖民地各部落勞工黨咸表同情於中國、羣起罷工、暗潮殊烈、前(十五)日英澳洲西達尼地方礦工全體宣告罷工、警察出以武力干涉制止、工人大起反抗、雙方因此衝突、勞工黨亦起而援助、此種風潮益爲擴大云、

又電、英國會勞工黨對於英政府遣派軍艦運載印兵來華、羣起質問、要求正式答覆、是日議會開會催英外相張伯倫出席、報告滬案問題、先由外交派議員質問六國委員團報告調查滬案、究竟眞相如何、請逐件宣佈以釋羣疑、次復報載滬工部局槍殺華人、與反抗吏職懲罰令事件、纖工黨派伊德氏等起立質問三點、(一)滬工部局當時開槍、爲何不先令警告、(二)滬工部局應受使團管轄、爲何反抗不遵處分理由、(三)因何令遣軍艦運載軍械飛機赴華、果否決定以武力後盾爲解決之方策、張外相答以六國委員報告滬案、此時局尚須重行覆查、未至公布時期、即工部局開槍前面無預先警告、雖有疑問、然據駐滬英領報告、斯時實出不得已防衛之手段、工部局應否受處分之罪名、應依法律上裁判、至調兵遣艦赴華、則認爲保護僑民、至此工黨議員、復起追問其運載飛機與出發大軍、顯係爲軍事上之行動、豈能諱言保護僑商之飾詞、張聞此、幾至無詞以答、然時已逾法定散會時間、主席遂宣告終了云、

楊宇霆到京以後

▲與段氏接洽各要政

十八日京訊、楊宇霆此次代表奉張來京、與政府商洽事件、最關緊要者、計有四項、約略言之、第一即爲江蘇問題、盧永祥因自身問題而辭職、蘇省固已有易督之趨勢、然在現時、政府與奉張尚皆主挽留、苟至「不可挽回時」則奉方與政府、當商定繼任之人物、前日楊謁段時、曾對段有所表示、暫時亦主留盧、故勸之行時、解決江蘇問題、實其重要任務之一、第二爲安徽問題、皖省將領、擁倪遵烺拒吳、吳雖於昨日出津南下、而能否到任、仍是疑問、衆之皖督一席、虛懸已久、均以各方情形時變、未能確定繼任人選、楊對於此問題、其將與政府有所商洽、第三爲內閣問題、此問題爲張最初之主張、迄至今日、張氏本人雖已淡泊、然遇相當時機、則仍思貫徹初衷、楊氏此來、此層問題當可定局、第四爲上海駐兵問題、五卅案發生之後、奉軍爲維持當地秩序計、故曾以相當兵力、開往上海屯駐、惟因此之故、江浙戰謠、重復掀起、淞滬人民、又復瞿恐慌之象、此後上海究竟應否繼續駐兵、亦爲奉方與政府須切實商權之問題、此四問題具有眉目後、楊氏當即返津復命、昨日清晨七時半、段祺瑞親發電話於楊、約入府談話、其內容如何、仍非外間所可得聞、午間十二時、全體閣員及執政府要人、在李思浩私宅、公宴楊氏、下午三時、復陪楊氏遊西山、楊氏回京後、或再一度入府、亦未可知、因張作霖迴奉在即、故可定於昨夜十二時返津云、

盧永祥辭意難決

▲楊宇霆邀盧回京晤談 ▲不得已仍留宣撫使一職說

十八日京函、盧永祥稱病呈辭之後、當即離京避居湯山、以示決絕、政府對盧、自然挽留、於日前即派張

取消一切不平等條約、如外人租借地、領事裁判權、外人管理關稅權、及……皆當取銷、雙方重訂平等互尊主權之條約

國民黨政綱對外政策第一項

菱花照相 廉價八折

美術照相 出門照相 電機放大 代攝影戲 冲晒影片 美術風景 光線充足 攝影完備

北四川路郵政總局對面電話北五二八七[illegible]

國民黨之民生主義最要之原則，不外二者：一曰平均地權，二曰節制資本（國民黨第一次全國代表大會宣言）

樹元追蹤馳往湯山、勸其打消辭意、盧向張仍稱蘇事實係多難辦、不欲返任、張不得結果而歸、及前日（十六）奉張所派來京解決一切重要問題之楊宇霆到京、覲段時亦稱奉張亦不讓盧去職、彼故奉命入京勸留、楊出府至司法部街六號、乃立即以電話致湯山、與盧電談、請務必速回、一切倘可從長面議、盧乃允回京一行、係於前日（十六日）下午四時左右、由湯山乘汽車動身、於七時半抵京、即逕入執政府面段、與楊宇霆亦經晤及、關於辭職問題、會談後、盧雖已減輕其堅決程度、但猶未即明允回任、據接近盧者所談、盧之堅辭原因、除與蘇省畫分權限、及皖督問題等有複雜關係外、尚有駐蘇各軍之餉項問題一重難關、現君蘇中如白寶山馬玉仁等部蘇軍、盧自身之一部軍隊、及駐蘇之奉軍、欠餉均鉅、盧當此番北上時、曾與各部將領約許此行回南後欠餉當有辦法、比北來、以其他各事、政府與奉方或可相諒相助、此則事實上他人無可爲力、盧恐部軍要餉而無法應付、而急切間又不能得善策以解決、段張兩方、對此間亦已略有準備、大概如盧以爲困難太多而決計不回任、則政府與張、亦當諒盧之苦衷而允盧辭去、但蘇皖宣撫使一職、仍必央盧繼續担任、至盧永祥自湯山回京後、當晚留時甚久、現在長安飯店三十五號房間、但不見客、昨日盧亦謝絕賓客、往訪者概不接見、其日前派往天津向奉張陳述辭意之范毓靈、昨午亦已回京、聞奉張對范表示留盧、囑范回京達意、並謂已派楊宇霆入京向盧切實挽勸等語云、

英日新提攜恐難實現

▲伯列國與日本貿幫

滬來因滬案問題英日新提攜之論調、竟充滿於倫敦東京兩市、惟就其實際致察之、兩國新提攜實現之可能性、極爲薄弱、蓋以遠因而論、自日英同盟廢棄後、英日兩國間之感情、已加一層隔膜、英國既棄日本如鴻毛、日本亦視英國如路人、又英國在新加坡之築港、更惹日人之疑懼、而國已有敵視之意思、即以近因言之、五卅事件之發生、固以日本紡績業罷工問題爲動機、而英人乃爲借刀殺人、有嫁禍於日本之嫌疑、且於五卅事件發生之後、在英國會主張南京路肇事之原因、乃起於日本紡績業罷工問題、應由日本負責之議論、益招日本之不滿、且如英日提攜成立、與美法等國利害上有莫大之關係故也、況英日名義上雖謂之提攜、其實質乃日本仍不能脫去其向來對英之舊歷史、非處處仰英人鼻息、迎合追隨不可、是以日本之有識階級者、對於英日新提攜問題、莫不相戒勿中英人之計、大爲反對、總上面論、日本既畏招列國之忌、復與英國之利害關係亦異、對於英國所倡之日英提攜一節、恐難冒然與之同意耶云、

英使對粵案之詭辨

十八日京函、沙面慘案由英兵首先向巡行華衆、開槍射擊、以致死傷多人、各節具載前報、粵政府二次抗議、所舉四項要點、可以完全證明、而嶺南大學美國教授十七人、提出證明英兵先行開槍之抗議書、廣東中外各國公正人員合組調查委員會、亦發表、亦證明英人先行開鎗、權英代使白拉瑞於本月十三十五兩日致外部照會、對於英兵首先開槍、仍不認賬、且舉出不知名之祖英外人四人製造之證明書以爲旁證、而以沙面事件歸咎於報紙之鼓吹、尤覺可笑、茲將英人路透社發表之兩照會文照錄於下、其強詞奪理不難立斷也、

▲十三日照會　照會事、上月二十三日華人向沙面開槍一事、經於二十五日照會抗議在案、茲奉駐廣州本國總領事報告細情、其大意如下、●二十三日上午間本日將有大示威舉動、因沙面海陸及義勇隊有保護英法租界之責、故即奉令分佈險要、且戢令壓力隱蔽、並禁止閒人出至大陸對面、以免引起華人憤怒、率皆聽奉無違、●至十一時頃、有汽車二部、馳過沙面對面之大路、散發該處陸軍學校激烈煽惑鼓動人民與帝國主義外人戰爭之傳單、●至二時半、遊行隊衆通過該路時、總領事及國民黨海軍官長與粵海關監督局局長、及未攜武器之華警數名●立於通達本國租界之橋附近地方、又大路之上、每約五十碼間、皆有未攜武器華警一名駐守、●更有武裝軍士一隊、立於該橋附近華埠範圍、●下遊行隊來四分之三皆爲工界農界及其他各界、均已循序過舉、●總領事正欲返署、●忽知本館、●報告無事、有人提議須俟學生過後方可、●乃又遲數分鐘、●後有學生團體若干出現、●後隨武裝軍學生一隊、●該學生等於橋頭邀東五十碼左右地方立定、●總領事亦見有人在牆角豎拖而立、●更有一人手擲槍、●大聲譏笑、●總領事及其他各官、●遊行隊內、有數人出隊、●似欲聽其言論、●是時忽聞槍擊一響、●遊行隊衆、●諸彈齊發●而中分鐘●華人方面向沙面開放槍●在沙面保衛之一隊●既見總領事及海軍官長受有危險●即放槍還擊●海軍官員立往禁止●而華人則仍向槍擊●是以保衛隊衆亦即開槍●直至命令傳至各隊停止開槍之時●約十分鐘●其間或開或停●惟因以後數次有華人仍行堅執槍擊不已●以致不能不開槍還擊●然亦已令其停止●並以雖有如此暴擊●亦須停止●非危險至極時不得開槍云云●至雙方俱行停止●已四時半矣●查此次悲慘事端●實係有人利用報紙●以鼓動恐慌●對於本國胡亂毀謗●該鼓動之人不待徵得實在情形●而逕以此等消息作爲攻擊材料也●是日情形●既係如此●明係首先動手者●並非外人●外國官員亦僅以保護沙面僑民性命爲限耳●除以此案詳情達知貴總長外●並望貴部將此照會登諸報紙●以明真相爲盼●須至照會者●一九二五年七月十三日●

▲十五日照會　照會事●關於廣州沙面六月二十三日發生之事端●前於本月十三日去文在案（茲將外人四人親自目睹攻擊沙面之簽字證明書原文及譯文●抄送查閱●按此項證明書簽字外人中有一人爲軍官●並非英籍●其餘三人內有二人●亦非英籍●該書係於六月二十三日即發生事端之日所立具●迨六月三十日●始行交與本國總領事者●而本國總領事在報告此案時即上提十三日去文內所援引之報告之時●尚未知此證明書之內容也●本署大臣查此項另外目睹者所述之情形●足可爲本國領事報告之明證●且係直接證實先行放槍之事●非由沙面●乃由於參與遊行之攜有武裝人士●應行煩請貴部將此次去文暨附件以及上次去文均予登載報端爲荷●須至照會者●一九二五年●七月十五日●

▲附件　照譯目視攻擊沙面四外人之證明書●今日下午三點一刻左右●余等分立兩處●觀看示威遊行●該遊行衆中有各工會●如匠人僕人水手等●亦有男女學生童子軍及身着制服並未攜械之學生一隊●隨係黃埔陸軍學校學生●在此隊學生之後●有兵士數隊●其中有攜帶已上刺刀之槍隻者數人●迨第一兵隊行至沙面飯店對面●遂即停立●陸軍學校乃高喊口號●少頃●兵隊中似有破壞秩序之情勢●均行散佈●有兵隊數人●皆一跪屈伏●將槍指向沙面●作預備鳴放形式●其時從沙基華人方面開槍一響●緊接又聞鳴槍二響●此種情形按余等親見●似係預定之暗號●嗣後又見由華人方面連發槍砲●（下略）六月二十三日●

調查顧公司工潮

▲調查員與礦工代表談話

十五日焦作通信云、顧公司工人全體罷工後、北京政府曾特派交涉員林實來焦調查、於七月十四日午前抵焦、午後六鐘交涉專員林實、即在警察局、招工會代表閻正卿、王占標、張金波、鄭長順、王得太等談話、當時在座者、有國民第二軍五旅李旅長、本鎮警察局長、及交涉署員等、當由林交涉員詰問工代表、你們罷工、是自動的還是被動的、閻代表答、我們罷工當然自動的、滬案發生以來、青島、漢口、廣東、諸慘案又迭見演、我們爲爭回我們的人格、故不得不出於罷工、以促英日帝國主義、早日覺悟、又顧公司到焦以來、待遇工人、一味的壓迫、其工人生活之艱難困苦狀況、有不堪言者、我們這回罷工、一方面爲聲援滬案、一方面也可說是爲我們焦作工人生活改良計、林交涉員復問、你們這次罷工、英人現在外部提出抗議、聲言顧公司工人毫無智識、並不知道甚麼叫愛國、若是其中沒有人煽動、他們工人一定不會罷工的、工代表即答、英人常輕視侮辱我們中國人、我們工人也是國家的一份子、爲甚麼我們不知道愛國、我們的國家受了他人的侮辱、是應當我們起來保護的、說我們罷工是受人煽動、這純是英人的欺詐狡猾、林交涉員最後說、聽諸位所講的話、我很快慰、並希望你們振起精神、堅持到底、時已七鐘、各工代表與辭而出、

日本工廠將起總罷業

▲原因起於解雇工人

日本芝浦製作所、因解雇工人、惹起總罷業之狀態、聞此問題發生之原因、爲該工廠於八日將工八十八名解雇、復傳說至十一日當解雇工人三百名、因之工人等大起恐慌、協議對付方法、工廠內一時騷然、工廠側對於擾者八名、於十一日加以懲戒、同時解雇並引起工廠方面與職工之戰端、職工等現得日本勞總同盟關東評議會、關東同盟、關東鐵工組合、瓦斯電氣組合及其他有志團體等援助、十二日在增上寺開大會、該工廠之職工參加者約二千餘人、推出罷業實行委員數百人、女工三百名、準備作戰、阻止各方就業職工、此問題倘久延不決、勢將惹起總罷業之事件、再日本明治電氣會社、亦因解雇工人二十五名問題、同工廠數百職工、亦有全體罷業之消息、

唐在復演說中國勞動狀況

▲在勞工大會所述

大陸報云、中國出席國際勞動大會代表唐在復、在大會中作以下之演說、唐現爲駐意公使、並兼任國際聯盟中國長川代表團長、其辭云、余今掉本會、欲作簡短聲明、（一）自華會以來、中國特派代表至日內瓦、單獨參與本會議事務者、今實爲第一次、此次代表團專門委員之中、有本國農商部及交通總長屬下之管理勞工事務部長、由此足見中國政府重視本會事務、中國政府極樂於履行第三百八十九條之各規定、但以國內缺乏勞工代表組織故、猶未如願、中國政府對於此一問題甚爲注意、現已提出工會條例、翌年可望通過、彼時本問題自可解決、（二）本次理事報告中國情形甚詳、吾人極爲滿意、在兩年以前、該項報告涉及中國勞工狀況者不過數行、國際勞工局理事於此番報告之末、復附以語云、『綜之、雖在上述種種困難情形之下、華人自身及在華外人均能實行力求改善勞工狀況、此則大可滿意者也』、此則尤可感謝者、特先將中國勞工狀況略爲報告、最近上海童工委員會對於勞工情形、曾有報告、其中所述未免過於普通、以余所知、家族制精神之發達、在世界各國之中、實以中國爲最、幾於各事莫不含有家族制之精神、凡爲家族者有相助之誼、此則吾人在雇用各數百名工廠之中、所以時見其有家族制之經營辦法、夫雇主對於所雇之工以父兄自待、豈能設爲奴視雇工耶、即在雇用數千工人之大廠家中、此中家族制精神、亦仍存在者等被雇之童工、並非任其工作、不加照料、國際勞工局某員故對於此點曾有聲明、設兒童作工時、常與其母相伴、除少數例外、大都僅担任輕便工作、且又設兒童之母、常要求工作時與兒童同在一處、俾得加以照料、在此情形之下、又有何奴視勞工可言、惟本席發表此項主張、並非即謂中國政府對於現在待遇勞工狀況即視爲妥善無瑕、中國政府近數年來、仍努力於改善社會狀況、農商部與交通部於一千九百二十二年均設置管理勞工機關、此外於瑞士京城中國使館並設有專司專與國際勞工局隨時接洽、一九二三年中國於波恩會議、更贊同禁用黃燐製造火柴、同時並照華盛頓會議議決案須有關係工廠之臨時條例、一九二四年政府更備有礦工及工會兩法案、本年並擬遵照本會議第四次集會所採各原則設置勞工調查局、在上述已設置之管理勞動機關、在去年頗有建樹、如農商部之實行比較各省勞工狀況、及各省關於勞工之種種設施、凡此等調查研究、因中國數千來向係地方分權、進行極艱、此外尚有多數官吏奉派實行考察勞工狀況、得有良好成效、在交通部方面、實行有教育該部管轄下五萬工人之舉、關於此項情形、不日當有紀載之小册子、分贈本大會各代表也、以上所述、乃屬於行政方面之設施、至於立法方面、其最重要者則有一九二二年三月所頒關於工廠之臨時條例、關於此條例、推行所及範圍、本席實應報告、中國政府以本國入口甚密、國界以內人民占全世界人民四分之一、知完全改良勞工狀況、決非一二日所可成功、故關於制定該項條例、從規定原理入手、而一面竭力厲行改革、現在此條例已有成效可視、有若干工廠已將工廠工作時間減少、或則並已減至原條例規定之十小時以下、並不再招收十四歲以下之學徒、此項改善勞工狀況運動與國家實業發展同時並進、中國國內之交通轉運業、雖非常重要、然與入口比較而論、尚在幼稚時代、吾人對外貿易、數額亦甚微細、在此情形之下、敝會生活當然不能遽即改善、故本席希望大會諒解中國之現狀、信其努力之誠懇、以俟其將來之成績、本大會所採各

商學界後援會紀事

南京學界上海慘案後援會十八日午後三時、在省教育分會內開會、到會代表二十餘人、葛天民主席、徐翼程記錄、主席宣布報告事件、（一）上海工商學聯合會代表張超至本會報告、張君起述現在上海罷工工人有十四萬之多、維持不易、請貴會鼎力籌款接濟、（二）本會發起於一日召集之全國農工商學代表會、已經北各省區贊成、希望貴會亦表示贊成、（三）日人每以中國無工會條件、藉口拒絕交涉、希望貴會電請北京依照上海七十二工會起草之條例頒布、報告畢、主席又介紹商聯合會代表麼樹動報告、最要事件、大致與張君報告相當、經主席答覆、第一點當竭力設法救濟、第二點立即起草、通電贊成、第三點亦竭力向北京要求、以爲外交上之贊助、報告事畢、主席遂宣布討論事件（一）汪同塵提議本會應對各項紀念事宜、（甲）紀念鼓樓、（乙）定期出版物編輯職務、公推委員七人組織之、當場票選王南生邵鏡人汪同塵華皖姚爾覺張錫齡宛希儼爲編輯員、（丙）紀念物鑄銅鐘一口、安置於鼓樓、（二）主席報告下關商會來函、和記復工條件、已由該行蓋章簽字、送交本會保存、（三）朱大文報告在浦口等處、接洽農工商學聯合會事、均經各地贊成、（四）宛希儼報告下關罷工工人、已於十七日上工、其要就條件之原因、係因該行已添招新工、恐舊工失業、不能不忍痛求全、將來對於勞工會、必須設法解散、並提倡工人教育、鞏固工會基礎、以爲工人保障、均經多數贊成通過、六時散會、（國十九日）

南京快信

▲此間近日盛傳鄭謙彙督、惟鄭本人迭電盧使催促回任、外傳決非事實、

▲財政廳長王其康、莅任以來、積欠應發軍警各費甚鉅、即宣撫使署經費、五月分尚欠二成、六月分全數未發、

▲清理財政委員會、委劉雲調查煙酒局印花稅處經征稅款、

▲前蘇省沙田局長屠文溥昨日赴京、

▲江蘇警務學會、昨在貢院內開會、討論警政進行方法、

▲警務處長王桂林、委曹敏助任金壇縣警察所長、

▲蘇省物品展覽會、定十月十日繼續舉辦、以示提倡實業、

▲殷鴻議呈請保留省立第九工場、繼續辦理、鄭謙批如撥實商人承租亦可、

（國十九日）

杭州快信

▲公團聯合會幹事會提議反對奉張對內軍事行動、案由該會議決立電執政府、請即刻取消上海戒嚴令、並通電各省一致反對、

▲學聯會因奉軍在滬阻止華衆愛國運動、頗有逾越權限、特電全國民衆注意奉軍行動、並電蘇省長鄭謙、立即取締上海戒嚴、

▲各界因五卅慘案宣傳、尚未普遍、擬購置幻燈、以廣宣傳、

▲學聯會派員分駐進口各埠調查仇貨、近因經費缺乏、難以持久、特函公會、請求酌給津貼、

▲寬橋飛機傳習所、昨日試演飛機、事前未曾通告、致一般鄉民、頓起恐慌、攜老扶幼、四出奔逃、秩序大亂、

▲奉軍窺浙之謠、愈唱愈高、此間絲綢兩業對外貿易、已告停頓、日來鄉民負絲進城求售、無人顧問、謠諑因此更甚、

▲英人梅滕更串通鄉警、盜賣饅頭山民地一案、經被害人來呈由函請公團聯合會乞援、今由該會函復、告以辦理方法及手續、（銳十九日）

地方新聞

▲南京

▲溧陽縣紳再要求賠償被劫損失　本年三月間●陳調元部駐溧陽之第四師譁變●全城遭劫●損失甚鉅●曾由該縣紳士來甯●要求韓國鈞賠償損失●該縣紳王撰曾狄酒健等又來甯●要求鄭謙賠償第四師搶掠該縣商民損失●鄭尙未允許●

▲杭州

▲河海工程校易長　河海工程學校校長茅以昇因事辭職●經教職員會議●決暫以本校教授楊允中升任校長●

▲柏克赫司特女士離杭　道爾頓制創始者美國柏克赫司特女士於日前來杭遊歷●頗受教育界歡迎●柏女士因行程早定●業於今日下午一時離杭赴滬●教廳長計仰先等●均詣城站歡送●

▲學聯會警告九中校長　學聯合會因嚴准九中校長袁易●無故開除學生會代表●抑制愛國運動●特向袁校長提出警告●要求立刻收回成命●

▲徐州

▲張宗昌在徐招兵　徐海鎮守使署、昨接督辦張宗昌電開、略謂東北軍擬在山東徐州一帶、招募新兵、編制少年軍、資格以十七歲以上、二十歲以下粗通文字、即可入伍、應即就近招募等情、孫鎮守使據電後、另委縣知事賈月璧發出布告、定本月二十五日在東車站開始招募云、

▲援助五卅案近聞　徐州學界●自慘案發生後●即行分頭募捐●以資救濟●除已有少數捐款匯滬外●徐州學生聯合會又募集捐款三百二十四元●連同第三女子師範經募三十八元●悉於十五日匯滬●繼續接濟罷工同胞●又外交後援會爲籌備抵貨實力起見●擬與學生聯合會●互助進行●業於十六日開成立會●通過簡章十二條●定於十八日在縣立二校開委員會成立會云●

▲碭山匪勢猖獗　碭山一帶匪勢猖獗●該邑第一市董事黃靖輔●日前赴甯請領雜色步槍八十六枝●子彈兩萬二千發●於十五日過徐赴碭●

▲松江

▲市民要求撤換三中校長　松江市民因三中校長不理校務●並摧殘學生愛國運動●特電教育廳長沈彭年要求撤換●原電云●（上略）第三中學校長蔣汝熙●平時對於校務●敷衍苟且●我松學界同人●素不滿意●此次全國震驚之五卅案發生後●凡有血氣者●莫不奔走呼號●以表示其愛國愛種之熱忱●我國之興亡可觀乎乃蔣竟全無心肝●倒行逆施●對於參加愛國運動之學生●開除至二十餘人之多●以此摧殘士氣●不啻甘爲帝國主義之走狗●非特一校一地之羞●實爲中華全民族之大辱●務懇即日將該校長明令撤換並嚴行究辦爲禱●朱季珣陸仙周溥志超徐德馨陸寶三陸宗贊巧●

▲錢河鄉改選董佐紀聞　錢河鄉董佐任期早滿●前次定期選舉●忽臨時發生分區問題●致遭停頓●自分區案經縣議事會否決後●由議長錢寶定期七月十八日舉行改選●屆日屆期●由縣署委派柏觀瀾到該鄉鄉公所依法監視●到議長錢寶副議長朱有章議員陸濟張永林張孝明沈煥章朱正陸沈彬共八人●擬章先選鄉董●田占魁朱斌同得四票田占魁以年長●當選爲鄉董●次選鄉佐●朱有章陸鴻彬已退席●結果朱楓得四票當選爲鄉佐●即由議長及縣委分別呈報縣署矣●

▲無錫

▲電燈公司檢查走電　無錫耀明新記電燈公司事務所●深恐各燈戶日久失檢●致有走電等情●定於日內派稽查員按戶檢查云●

▲後援會贊助賑工遊藝會　後援會日開委員會●王啓周主席●首由石清鮑報告解決查獲大和祥綢布頭雙童皂直貢呢經過情形●次賑工遊藝會代表朱若瑜要求贊助●議決盡力贊助●

▲嘉興

▲縣黨部開會　中國國民黨嘉興縣黨部●爲商権進行事宜●於昨（十八日）下午●特開黨員會議●共同討論●詳情再誌●

▲商會推舉特別董事　縣商會爲利於進行起見●特查照商會法●推舉商界鉅子顧端臣沈士爛姚子桐高叔笙四人●爲特別會董●勸助一切●

▲組織專用國貨會　商業中堅黃桐生等鑒於經濟絕交●足以抗彼兒仇●而提倡國貨●實爲當務之急●故特集合同志●組織一專用國貨會●終身不用外貨●以憲篇起●而增國本●業已刊發簡章及緣起●徵求入會會員●俟得多數加入●即行成立●會址擬附設北大街商聯會●並設通信處於城東商聯會●

▲鎮江

▲市議會之夏季常會　丹徒城廂市議會●昨（十七）日下午四時續開夏季常會●議決（一）董事會交議第二區區董請辭股●創辦城內自來水案●不妨先由城內試辦●（二）董事會交議第二區董請議保存朱方門古蹟案●緩議●（三）董事會交議更市鄉區域案●審查●（四）董議員德溥提議查禁圖減議員總額●擅改坊爲圖●變更會名義案●應即改選半數案●五日內抽籤投票●（五）董議員德溥介紹許興鮮請議擇修本市道路案●咨董事會轉道路工程局照辦●（六）虞議員徐康提議保甲局實行收管●應需列入預算案交審查●並議決延長會期五天●選舉副議長云●

▲援工團續發工費　鎮江援工團於昨（十七）日續發第十二次援工費●計到一百六十二人●共小洋六百四十八角●定於今日續發第十三次●即（念七念八兩日）援工費云●

▲檢查劣貨處召集會議　鎮江商業聯合會檢查劣貨處●昨函外交後援會●及學聯會函云●逕啟者●敝處准於本月十八號下午三時與貴會聯席會議●屆時乞派正式代表四人惠臨敝處出席會議●幸勿延誤云●

▲揚州

▲商學兩界協查劣貨　本邑商界滬案後援會●已成立劣貨檢查所●但未實行職權●嗣學生聯合會之暑期委員會●亦組設檢查部●彼此同因職權問題●特推代表接洽●由商學兩界各派數人●共組一檢查處●彼此協助檢查●已於今日（十八）開始檢查矣●

▲呂烈士靈柩已來揚　呂烈士名紹騫●字頁鐵●安徽蔗縣人●寄居揚城●充第一軍先遣第三隊一等軍需●在徐州雙溝鐵華次●聞五卅慘案●憤不欲生●服毒捐軀●並有絕命書●茲該烈士之靈柩昨日（十七）來揚●暫停廣儲門外都天廟●

▲如皋

▲實業局長已發表　如皋縣知事王鴻翱●日前奉江蘇實業廳訓令●飭組織實業局並呈薦局長●王知事當即呈薦許鑒基仲民新吳敬暢三人●請廳擇一委任●現徐廳長已委許鑒基爲如皋實業局長●按許君字叔初●係日本東京高等工業校畢業生云●

▲籌議救濟罷業工人　如皋商界滬案後援會及城市小學職教員滬案後援會●爲救濟上海罷業工人起見●特組織美術展覽會●敦請本邑書畫美術專家各出作品●送會展覽●並標價出售●所得潤資●提三成爲慶擊費●餘款匯至上海救濟罷業工人云●

▲六合

▲旅外學生聯合會改組　本邑旅外學生聯合會●前以抵貨問題●特由前會長談經召集改組會●本月十二日假教育局開會討論●修改會章●不設會長●改爲委員制●由各部主任●組織幹事部●推定姚寶賢等二十五人●評議部推定余文偉等八人●議決全體加入後援會●檢查仇貨●昨日（十七）復開成立會●全體攝影●並討論一切進行事宜●

時評

陝事一段落

糾結不釋的陝事，到國民軍第三軍入西安後，總算得了個解決。段政府之在今日，本無力可執持成見，因之孫岳的長陝明令，將不爭自下，而前幾天對孫種種的詰責，也就不過等於過眼烟雲了。北京政府的對付各方，大概如此——也只得如此。他們倒不一定親誰疏誰，他們只是看誰勝利就對誰讓步罷了。（湘）

鹽業銀行廣告

本銀行股本一千萬元已收六百五十萬元公積金盈餘及滾存三百九十七萬四千九百餘元辦理存放匯兌各項銀行業務總分行所在地列下

北京西河沿　天津法界八號路
漢口英界一碼頭　濟南二馬路
宜昌二馬路　沙市拖船埠
鄭州錢塘路　駐馬店　螺河
上海英界北京路　香港德輔道　南京下關惠民橋
揚州左衛街　杭州珠寶巷

其餘各省會商埠均有通匯機關並與金城中南大陸銀行合設準備庫及儲蓄會於上海天津漢口等處

上海分行電話號碼中央八一四三　八一四四　八一四五　八一四六　經理室及各部處均可通

發售再預約　四大部書

津逮祕書　影印汲古閣本與原書無二　共十五集百四十五種　上等白紙二百冊　定價百六十元　預約半價八十元　先收念元　准陰歷十月底全書出版　預約陰歷七月底截止　郵費二元六角

岱南閣叢書　原書十六種加印鐵論等三種　孫星衍照宋元舊版精刻　影印與原書無二　上等白紙六十冊　定價四十元　預約半價先收十元　准陰歷九月底全書出版　預約陰歷七月底截止　郵費一元

士禮居叢書　原書念一種加印蕘言等三種　足本早爲海內著名　與原書無二　上等白紙影印四十冊　定價七十元　預約半價先收十元　准陰歷九月底全書出版　預約陰歷七月底截止　郵費一元

蘇齋叢書　翁方綱撰刊原書罕見　[illegible]　上等白紙影印大冊　定價[illegible]　預約半價先收十元　准陰歷九月底全書出版　預約陰歷七月底截止　郵費一元　函索即寄

大廉價　守山閣叢書附珠叢別錄影印白紙百八十冊廉價八十元郵費二元四角◉墨海金壺影印白紙一百六十冊廉價六十元郵費二元◉借月山房彙鈔[illegible]

本埠新聞

北京外交團對滬案態度

▲工部局仍應聽受命令……對該團通過處分工部局議案仍不中變……滬案由司法調查團解決說未成熟……日記者口中之勢孤術窮的英國

據本埠外交界方面消息、外交團方面對於滬案內部仍有問題、其於工部局始終主張應服從外交團命令、因上海租界係因對華條約而來、使團爲各國在華之代表、工部局萬不能對納稅人負責不服從使團命令之理、本月初外交團對於處分工部局議案、係該團一致通過、向來外交團之議案、若有一國不能通過、即不能成立、此案某國代表、當場亦表贊同、但以該國在滬總領事獨倡異議、遂於權外發生管轄工部局權限爭執、現外交團仍以法使主張爲然、不以爲該團通過之議決案可以變更、該團於工部局之命令權、亦不容發生疑問、至於昨日倫敦來電傳說之英法日各國主張滬案由司法調查團解決之說、北京外交團多數尚未加以考慮、以謂當先將該團對於工部局權限問題解決、然後始能察看情形、討論滬案應歸司法調查與否云、

昨日（十九日）遠東社記者赴某團體公宴、適晤日本新聞記者伊藤寬齊藤遍二君於席次、乃乘此談及滬案交涉情形、並問其意見、據云日本與英國早已脫離關係、因英人在遠東地位勢成孤立、乃多方宣傳、務必使日本與美國捲入漩渦、但事體重大、日本政府當考慮周詳而後行、至於本埠英商會欲聯美日等國商會與華商總會有所接洽、曾聞知有此事、恐難成事、而日商會對此、亦未正式的進行、又該記者等、對於廢除種種不平等條約、及聯合東亞民族、謀東方永久和平一節、頗表示同情云、（國聞社）

陝戰滬訊

▲吳新田部已失敗

昨（十九）據可靠消息稱、國民第三軍擬聯絡陝豫成爲一氣、以便與奉方對抗、此次戰事發端、實始於此、聞吳新田部已遭失敗、國民軍已可無後顧之憂、但此時可堪注意者爲奉軍之真正態度、如本方有動作、而河南軍隊將馳出徐州、斷蘇魯交通、長江亦必有動作、觀上情形、時局變化似爲不遠

工會爲失業工人請命

總工會昨呈淞滬戒嚴司令部滬海道尹公署文云、呈爲無電停工失業人衆、懇請飭令維持生計事、竊自五卅慘案發生、工人相率罷業、以爲交涉後盾、不料英工部局見華商工廠營業發達、暗謀抵制、於本月六日將華商工廠電力停止、致工人因此失業者六萬人、生活無着、惶恐萬分、敝會前曾屢次向上海總商會及華商紗廠聯合會交涉、請各廠家各自維持工人生活、除南洋烟草公司及商務印書館等數廠接承維持外、其餘各紗廠僅允每人每禮拜給洋一元、以兩禮拜爲限、即令該工人各自另謀生計、查工人生活困難、專賴工資度日、一日工作停止、每禮拜給洋一元、安能度日、且失業人數衆多、兩禮拜內安能各自謀得生計、查工人極願作工、惟是無工可作、即不得不請求廠主維持、此次停工原因、在工部局停送電力、並非長久此態、其罪不在工人、又因此次對外大罷工、紗價高漲、至每包數十輛、各華商紗廠、無不因此獲利數十萬、今以見外人、宜當停廠、即不顧數萬無辜工人生死、不予維持、揆之天理人道、何忍出此、爲此敝會曾兩次請求華商紗廠聯合會、轉知各紗廠開發失業工人之工資、至開工時爲止、但迄今尚無確定辦法解決、而各工人紛來敝會問訊、愈加惶急、倘再加遷延、數萬工人生命所關、十出意外、責任又當誰屬、敝會實無法善其後也、不得已特此縷述情由、謹呈鈞座、伏懇轉商華商紗廠聯合會及各華紗廠切實增加各失業工人維持費至開工時爲止、以紓工艱、而保秩序、至爲德便、謹呈淞滬戒嚴司令邢、滬海道尹張、

海員工會之進行

中華海員工業聯合會上海支部、自罷工後、秩序甚爲整齊、該會同人對於堅持罷工事、頗爲一致、茲將其連日進行事件、記載如下、（一）在接洽者、計第一次八十三人、第二次三十五人、（二）汕頭罷工海員到滬者、第一次五十八人、第二次二〇七人、（三）中國領江公會派代表王某來會、接洽加入本會、並訂期往總商會接洽一切、（四）嶺南華芳大會送來捐款大洋三千另四十五元、小洋一千二百十三角、銅元二百三十七枚、均收領誌謝公布各海員、（五）派員赴各船募捐、（六）致電天津各公團請其阻止漢奸替外招工、

罷工海員陸續回滬

前在日本神戶罷工下船之加拿大輪船俄后號華籍海員、大部份已先後改乘他船回滬、前（十八）日又有該船罷工華海員百餘名、搭乘日郵船阿蘇丸回滬、

美最時廠工潮將解決

德商美最時牛皮廠工人、罷工已久、工人提出之五條件、廠主對增加工資十分之二、業允增加、至每人獎賞元、尚待磋商、工人代表谷海門張志宏昨函警廳、如能担任一切、即由總工會簽字、即日上工、

自來水工人將復工

公共租界自來水公司工人復工問題、經陳炳謙王彬彥徐春榮婁懷素以閘北商會名義與自來水公司大班及總工會代表楊劍虹等往返磋議、已見允洽、大約日內即可一律復工、

盧永祥不能回蘇之原因

▲蘇局尚未大決之內幕

盧永祥堅決辭去蘇皖宣撫使一職、已迭見各報、茲據本埠政界消息、盧氏不再返任、蓋已確定、緣盧自去年借奉天力量、逐走齊燮元之後、蘇軍白馬等部、對盧本懷不安、孫傳芳則尤輕盧、蘇浙迄未融洽、主因實在於此、鄭謙長蘇令下後、蘇省有人在京爲盧運動兼長、阻鄭到任、以是奉張前遂有藉以挑撥者、張盧間自此不無隔閡、盧以顧念舊部之故、屢欲爲何豐林臧致平設法、希望有魯皖間得一地位、因此又受人之忌、謂盧借他方力量、佈自身勢力、隔閡緣是更深、鄭謙到任、於省長權限、頗不放鬆、爲用人問題、軍民兩長間不無意見、姜登選南下後、盛傳將任蘇省軍務會辦、爲代盧準備、嗣以盧對姜殊冷落、姜遂不願積極、乃奉方忽傳蘇軍某某部分與鄰省勾結反盧之報、是否確實、因不可知、然事關東南全局、奉方不容忽視、張作霖上月到津、解決蘇局、實亦重要目的之一、盧之北上、本係數電敦促而來、初到津就不甚明瞭、迨逾數日、方知回任之多所不便、乃決自動辭職、外傳盧因調解段張間、不甚順手而求去者、實非事實、在奉方已有改造蘇局之決心、邢部之開到上海、內幕眞相、與其謂係對浙、毋寧謂爲對蘇、此事知者極少、故江浙風雲、一時似乎緊張、實則完全不是這一回事、現在盧之眷屬、已由寧移滬、脫離蘇省、造已定局、不滿繼盧之任者、在奉方有兩種辦法、一係以張宗昌調蘇、李景林調魯、張學良督直、此事爲張宗昌所最希望者、而李景林則似不甚樂從、一係以姜登選督蘇、而餘人一概不動、將來或竟如此發表、亦未可知、果爾則鮑貴卿當可得皖督一席、（國聞社）

（二）張[illegible]本會市西夜校、由邵友濂承辦、雙方應討論若何條件、取決於下次理事會、

各界婦女聯合會開會

昨日下午二時各界婦女聯合會開第十次代表會議、到者三十餘人、開會情形如下、一、天津鄧穎超女士到會演說、大旨謂今後婦女運動應注意四項、一、拋棄向來偏重職業參政婚姻等局部運動、二、參加民族獨立運動、三、努力宣傳工農婦女之團結、四、全國婦女應有嚴密之組織、二、會計張惠如報告、昨日報載本會此次救國新劇團演劇收入及支出之報告、有吳淑東君尚欠洋三十三元、孔德沚君欠洋十三元之數、係一錯誤、實在吳君僅欠洋二十七元半、孔君欠洋十一元、又中國女子體育學校郭劉兩君代本會所銷之四十元券、至今未見郭劉兩君回信、本會並未收到該款、應由本會登報更正、所有代銷券洋未送來者、亦請女[illegible]部速即函催、以便結賬、三、貧苦婦人葉氏因大丈夫時加打罵、欲與離婚、來會求援、議決設法援救、四、提議、一、應組織宣傳隊、向工人宣傳、二、代表會在暑假中因各會員大都回家、決定每日只開會一次、必要時由委員會臨時召集之、三、假期中負責辦事人暫推沈[illegible]春陳秀珍范振華三人、四、援工募捐冊、以下月十五日（即八月十五號）截止、停止募捐、所有捐冊應一律收回、

總工會徵求工人名冊

上海總工會、日來由組織科派人向各工會調查罷工工人名冊、頗爲認眞、其調查情形爲姓名、籍貫、性別、年齡、在何處工作、日得工資幾何、每日做幾點鐘、備考、已經造就送總工會者、爲電工會、各紗廠工會、木器工會、洋務工會等三十餘團體、聞此項調查表留存總工會、另編名冊呈送執政府外部備考、俾知罷工工人確切人數、

總工會分處被干涉

報據總工會消息、該會第四分辦事處因召集多人開會並未遵照淞滬戒嚴司令部戒嚴法、先期報告、致爲戒嚴司令部查悉、以其不應私自集會、遂派兵拘去四人、

皖同鄉電援蕪湖慘案

本埠皖同鄉會昨爲蕪湖日人慘殺工人陳正啓案、致電該地外交會慰問云、蕪湖外交後援會鑒、叠閱報載、旅蕪日人籐森用利刃殺害工人陳正啓案、似此無端逞兇、不勝髮指、現在傷勢如何、希代爲慰問、並盼示交涉情形、安徽旅滬同鄉會嘯、

電賀國民政府

▲四區四十分部　國民黨四區四十分部、昨（十九）日下午二時假工商友誼會開黨員大會、到二十餘人、李孝悌主席、向總理遺像行禮、讀遺囑、主席報告開會宗旨、並推選出席全國第二次代表大會初選代表李孝悌當選、議決電賀國民政府、通過新黨員、旋散會、賀電云、廣州國民政府委員諸同志鑒、際此國際的帝國主義更進一步、直接屠殺我國民衆、而國內軍閥及北京政府又甘心賣國媚外誤國、我民水深火熱之秋、欣悉我國民政府在黨的指導之下應時需而產生、同人聞之、勇氣倍加、今謹至誠之意、馳電敬賀、並望諸同志在先總理精神指導之下、努力於完成我黨革命的使命、本分部同人隨諸公之後、爲主義而奮鬥、雖犧牲亦所不惜、國民黨上海市四區四十分部、

▲一區十四分部　國民黨上海市第一區十四分部、昨開黨員大會、劉育才主席、（一）宣讀遺囑、（二）張振亞報告黨務情形、（三）張振亞解釋本黨第一次全國代表大會宣言之重要及內容、（四）議決電賀國民政府成立、（五）方淵泉報告一週間之國內外政治狀況、賀電云、國民政府諸委員鈞鑒、際此帝國主義加緊壓迫吾民族之時、欣聞吾國民政府宣告成立、同人等不克恭親躬賀、深以爲憾、唯有遙祝我政府諸公本總理之遺囑、抱犧牲之決心、尤當對於此次慘案、嚴重力爭、以期實現平等自由之中華民國、國人不敏、亦當附尾於政府諸公之後、敬此電賀、並祝努力、

新世界駐兵難撤退

昨日新世界報社沈鑑良語中華社記者云、新世界被各國水兵佔據後、已有四十餘日、本世界經理邱君洪與工部局交涉、均無圓滿答復、日前又函工部局詰其各國水兵究於何日撤退、當由該局總辦魯和答稱、水兵撤退一節、須有北京公使館命令、方可作正式之回復云云、日來新世界內仍有水兵三百五十人以上、大半駐紮於北部、以現狀觀之、新世界欲恢復營業、或在秋涼時也、各藝員因生活關係、邱經理均予以維持云、

商總聯會召集緊急會

上海各路商界總聯合會致各議董函云、本月二十日（星期一日）下午二時開緊急會議、討論重要議案、屆時務請台駕准時蒞臨城內福佑路煤炭公所、事關緊急、幸勿遲延、

十人團開理幹聯席會

中華救國十人團聯合會、昨日上午十時開理幹聯席會、到理事幹事二十餘人、朱昌利主席、議決各案均甚重要、探錄如下、（一）丁韻保提議、奉浙戰謠日熾、應否推派代表謁邢司令、以明眞相、決推朱昌利邱稼園等五人晉謁邢司令、（二）丁韻保提議、應否推定交際員出席各團體會議、決推定交際理事孫道勝邱稼園丁韻保三君、爲該會團體出席委員、（三）張取誠提議國貨流動展覽會、應如何進行、決於旬日內積極進行、（一）辦事員姚濟賓以事提出辭職、決准渠辭去、（二）邱稼園提議著陝校外生繳費如下學期仍在本校肄業者、應否受同等待遇、決議受同等待遇、惟同時須繳下學期入學報名費、

馮玉祥代表之演講

▲馮督辦建設西北之情形

昨（十九日）午刻中華全國道路建設協會以名譽會長馮玉祥之代表彭程萬蒞滬、特開歡迎會、并請其演說西北建設各情形、計到會者有彭程萬、顧宗寬、伊藤寬、夏士鳳、莫克明、沈卓吾、齊藤遍、殷亦農、蔡曉白、吳山等十餘人、先由主幹吳山致介紹詞、並代表會長許秋颿主席致歡迎詞、隨請彭代表演說、略云、程萬此次奉馮督辦命來滬、慰問各界愛國志士、現任務已終、行將北上、近各界各團體多來訪問、欲知馮督辦對於時局主張、及開發西北之計劃、當時隨問隨答、語言不詳、今乘此機會以簡單之話介紹於諸公、想亦諸公所願聞也、馮督辦爲信仰基督教之人、故其平生行事多守基督教義、如忠實如誠樸基督教義也、而馮督辦最能服膺之、其治軍亦本基督精神以衛國衛民爲職志、故治軍二十年、其駐紮地歷川湘鄂陝豫直、人民猶思慕善政弗替、今治軍京兆察哈爾綏遠、尤秉前志、對於路政市政墾務教育諸端、積極進行、不遺餘力、近對滬上五卅慘案、亦多文電主張、因此事關係國權最大、基於愛國之念有弗能已、乃近閱集外報、有詆爲赤化之語、誠大錯誤、馮督辦居心純潔、對內對外、皆以正義爲主、絕無所謂赤化、蓋其對內在愛國愛民、凡愛國愛民者皆其同志、反是禍國殃民者皆其仇讎、

其對外在平等自由、故凡以平等自由待我民族者、皆其好友、反是奴隸我人民侵略我主權者、皆其敵人、

此不僅對英爲然、馮督辦爲中國軍人、爲基督信徒、夫軍人本有執干戈捍社稷之義、而基督教又以人道公理爲主義者、愛國軍人目爲赤化、然則不愛國者非赤化矣、天下之亂、先亂於是非、是非不明、則人心失其信仰、輿論失其指歸、國亂十餘年、其病即坐於此、遠東治亂與世界和平有關、願我友邦其各注意、馮督辦自去冬蒞張、對於時政絕未預聞、此半年中、心力所瘁、悉在開發西北、如整理吏治、開發林墾、改良市政、提倡教育、修築道路、聯絡蒙旗諸大端成績已斐然卓著、西北文明閉塞、交通梗塞、今則各要路已修築千餘里矣、通俗教育市民已略知梗概、張垣鐵橋七月可告落成、河套爲歷朝屯兵之區、有清咸豐年間開始經營、頗成膏腴、民國以來、復變平蕪、歷經調查、非五百萬元之工費、不能恢復舊觀、馮督辦近調一師一旅、用兵開渠、預計明年可灌水田二百萬畝、至於鐵路經營、移民計劃、正在積極進行、荒野數千年之西北以後當可改觀、馮督辦之意欲經十年之力、專心開發西北、各方有力者如能加以贊助、不勝盼望厚幸之至、

學生會招待粵代表

▲粵代表報告粵案經過

昨日下午二時全國學生總會假五洲旅社招待廣東學生聯合會代表畢磊藍辛堂何覺甫三君、並邀工商學聯等團體代表陪座、計到三粵代表及總商會工商學聯會各馬路商總聯會全國學生總會上海學生聯合會等代表二十餘人、學生總會李碩薰主席、由粵代表畢磊報告沙基慘殺經過、自廣州聞滬案慘訊、而籌備遊行以及沙基慘殺死傷狀況、至於最近政府之提出抗議、民衆與政府合作宣傳反帝運動實行經濟絕交、甚爲詳盡、末謂代表等此次來滬責任、（一）出席全國代表大會、（二）報告沙基慘殺情形、代表留滬約一星期、即分赴京漢寧各地宣傳粵案眞相、但代表等今茲所欲懇諸君十分注意者、乃廣東米糧向仰給於安南暹羅各地、自英人施行封鎖政策、廣州糧食發生問題、雖廣州商人、已組織一糧食維持會、力謀維持、但仍望滬上同胞爲之籌一安策、藍辛堂起謂、此次慘殺、外人所用槍彈、據各醫院醫生證明、係一種有毒開花彈、歐戰時、曾經國際限令只能對獸類射發、乃英人竟施諸華人、彈射所及、即行爆發、骨肉爲糜、故除當時即死八十餘人外、現在在醫院之受傷者、生死尚在不可知之數、繼工商學聯代表李立三邱志豪二人先後發言、大意俱謂聽了代表報告後、益增憤慨、至廣州糧食困難明後日即在工商學聯會提出討論、務籌有效的援助辦法、末並希望粵代表等共同宣傳該聯會所提出之組織全國工農商會大會之主張、以謀（一）督促外交力爭勝利、（二）力促廢除不平等條約、（三）爲全國人民最高最大之機關、主持救國運動、最後有學生總會張永龢等相繼發言、

學生總會執行委員會

全國學生聯合會總會、十八日下午一時開第五次執行委員會、出席代表四人、主席李碩壎紀錄徐恆耀、議決事項如下、（一）鄧映暉報告震旦預科爲愛國運動脫離學校事、請本會設法援助事、議決去函北京學生會督促北京中法大學學生會、協同商請中法大學當局容納震旦離校同學、並函南京學生促進反對文化侵略之運動、（二）追認滬學生會宣傳代表鍾復光在四川、及本會赴河南代表張霽帆任河南爲本會宣傳、通過、（三）濟安會商請本會外來捐款皆劃歸該會援助工人案、議決除指明匯交總工會者外、凡指明援工捐款、皆書交該會、但務必整頓該會內部、各處匯交濟安會款、請該會直接領取、

閘北學生後援會消息

昨因正會長辭職、改選張藩爲正會長、即開三十五次代表大會、議案如下、（一）會計科決另選程念祖爲科長、（二）籌款科長、毛忠孚當選、（三）交際科長議決以副科長升任、（四）姜斌元提議外埠遊藝會事、議決近日各校暑假期內學生返家、因暫時保存、候開學時視五卅案如何後再定、現應全力注重於學生軍、（五）往華僑聯合會接洽事、決由交際科長與姜君前往、（六）學生軍籌設委員會因正會長辭職議決由副會長升任、（七）浦東化裝演講藝會應趕速進行、（八）往福建宣傳隊包文新君等定今日出發、議畢即開學生軍籌備委員會、主席姜斌元、（一）議決實力籌備、暫分政務軍實兩科、張衡南爲政務科長、張藩爲軍實科長、（二）現印刷品已製就、應分發各校張貼代招學生軍、（三）對於聘請講員事、議決由曾張二君担任接洽、（四）議決以後帝會得隨時召集云、

淞滬市政協會開會紀

淞滬市政協會、昨日上午九時開委員會、到委員長俞葆郎、副委員長李右之王彬彥、委員徐春榮鍾玉良楊心正吳履平等念二人、主席俞委員長、旋因公出、由孫誕石代爲主席、議決案如下、（一）草擬呈文暨駁議淞滬市區督辦署官制及市自治制、有妨市鄉固有職權、應請修正、以免紛擾案、本案先行討論呈文擬稿、議決提出補充意見、次討論市區督署官制、及市自治制簽註意見、逐條修正、以便交由大會通過、下午二時續開全體會員大會、到上寶兩縣各法團代表六十餘人、主席俞委員長、議決案如下、（一）修正本會簡章案、修正通過、（二）草擬呈文暨駁議淞滬市區督辦署官制及市自治制、有妨市鄉固有職權、應請修正、案、議決悉照委員會提出意見、並修正簽註草案、推李右之陸質彬管際安修改文字繕文具呈鄭省長李平老、並請轉呈段執政修正、以維地方固有自治、（三）提議事件、鍾玉良等提議請設市政研究所、議決鄉需要、應否設立、宜先交由委員核議、再行計劃進行、

中國工程學會常會紀

中國工程學會上海分部、十八晚六時假座功德林開七月份常會、請薛萃君演講、薛君畢業於南洋大學後留美二年、曾監造吳淞大中紗廠及無錫太湖水泥公司房屋、現任本埠金城銀行新屋建築工程師、故對於建築方面、富有經驗、其講題爲對於我國營造事業之觀察、大意謂近日營造廠極爲發達、皆隨紗廠及交易所而興、至今較大者有五百餘家、觀其內容則其唯一缺點爲缺乏準確之估價法及科學的管理法、譬如工程師打樣後、請營造廠估計造價、往往有人相差至二三倍者、甚至有五六倍者、其故頗爲複雜、一因物料如銅鐵料等均仰給於國外、受匯兌之影響、二因廠主少精密之材料計算、譬如一方底基需用若干水泥、若干黃沙石子、雖然比例數有定、而甲云須四桶水泥、乙云須五桶水泥、自己毫無詳細紀錄、以備將來參考、此乃最受害處、若外界人欲調查其究竟用料若干、則輒以少報多、亦無能爲其詳細規畫、長此以往恐多危險也、三因營造事業有所謂分包制度、大包轉給小包、甚至有四包五包者、每經一層轉包、利益即爲分配、故小包之工作、均貪廉偸巧、房屋受害不淺、蓋所有利益均爲頭包二包取去、小包乃非如此不足以維持也、此層應謀改革、四因缺科學的管理方法、致使搬運物料、極不經濟、黃砂石子隨處放置、不知石子應置近大泥機、黃砂次之、水泥再次之、蓋石子用量最多、而又最重、若放置近機器處可以減少搬運之人工也、諸此弊端均當改良始可發達、講畢後、會員詳細討論及提議種種方法、擬定表格以調查每方數用料多少、即擬謂可、後由總會會長徐佩璜報告要求庚款一部建材料試驗所及工程圖書館事、末上海部部長張貽志致詞、散會已十時矣、

江浙戰謠中之各方消息

▲盛傳江浙再戰之原因……奉浙鄰要松江等處地盤……法華界佈防嚴密……華界添警巡邏……各團體請兩方撤兵

連日來盛傳江浙又將再戰、此種消息、證諸兩省軍隊之調動、不爲無因、惟此說之由來、究在何方、一般關心時局者俱欲從速得知而無從探悉者也、據遠東社記者調查、得悉此說之由來有二、（一）在一月以前、滬盛傳長江十省將有聯盟、以抗奉方、擁吳佩孚上台、張氏此時適由奉天到津得訊、曾召集奉方各軍官之會議、結果須先派隊南下、監視閩浙之舉動、（二）鄭謙長蘇後、主張統一蘇政、故對於孫傳芳佔有蘇省所屬之松江南匯奉賢金山等四縣、擬實行收回、曾多次與孫嚴重交涉、請其將該四縣交還、否則只有以武力對付、在浙孫方面、以我已讓還上海地盤、萬難再縮小範圍、乃對奉軍有所準備、故雙方軍隊、紛紛調動、外間因此更加注意、但昨據奉方某要人稱、本軍此次調動、實爲對外、浙孫所佔之四縣、亦與有關係、

又自江浙形勢日趨嚴重後、華租兩界各當道、對於境內防務、布置益形嚴密、法總領事除飭法捕房分派工匠前往豐林橋瑾記路橋天鑰橋等華法交界之橋口施打木樁、張布鐵絲刺網外、昨又督率工匠在徐家匯斜橋及盧家浜沿浜一律布置鐵網、西門外南洋橋藍維靄路口、早已設置妥當、惟方板橋尚未設置、所有各交界路口、每處昨已各派華越捕各一名、武裝駐守、並派法捕一名、越捕兩名、各攜槍械三人爲一組、乘坐脚踏車、分組往來巡行、又西行外二區警署閻署長、以轄境處處與租界毗連、自法捕房在華租交界處所張布障礙物後、華界居民益形恐慌、深恐匪徒乘機造謠、擾亂治安、除在南洋橋方板橋等各界路口加派雙崗外、並諭令新西區派出所李巡官斜橋駐在所江巡長及徐家匯分駐所署員等、各在交界處所、加派武裝警察一二名、常川駐巡、一面督率長警、分組四出巡邏、並飭偵緝隊員王雙英分飭偵探傳諭境內居民、萬勿聽信謠言、自相驚擾、如遇造謠生事之徒、准予嚴拿、按照戒嚴法懲辦、

又五馬路商聯會中華雪恥會、浦南旅滬學會等團體、昨日紛電奉浙兩方軍事當局、請早日撤兵、以慰民心、

電鏡催眠法

電鏡催眠法一書　大洋三元

中國心靈研究會啓

▲面授函授▲保能成功▲索章即奉

改良農村組織增進農人生活　國民黨政綱對內政策第十一項

確定集會結社言論出版居住信仰之完全自由權　國民黨政綱對內政策第六項

制定勞動法改良勞動者之生活狀況、保障勞工團體並扶助其發展　國民黨政綱對內政策第十項

上海三馬路
中法藥房
夏季大廉價
祇有二天了

日領調停日紗廠工潮

▲日人方面傳說條件將就緒……日領之意見

本埠日商紗廠罷工風潮、現據日人方面所傳出消息、謂許交涉使與日總領事矢田氏逐日會商、漸將就緒、其解決條件內容甚祕、據聞解決之最大難關承認工會一項、已另作折衷案、得雙方同意、暫用最近所傳之工人俱樂部名目、待工會條例發布後商決、關於增加工資一層、雖各罷工團之要求、增加二成、而議定暫不增加、又如主謀者之懲罰問題、並未議及又如工資照大洋發給一層、現各廠已講求適當之方法、所有小洋零款、概歸卜月併發、故已不成問題、而最爲現在之懸案者、爲罷工期間工資照發之件、罷工團要求發給全額、紗廠方面主張不發工資、另用救助金名義、發給工資數成、此層因雙方讓步、漸近解決、照此進行、全案解決或將甚速、又奔走調停之日本勞動會會長芳川哲氏、因本案已近解決、暫不過問、如萬一此次解決失敗時、卽再講求第二步之解決手段、又日商紗廠擬給罷工紅等之慰問金一萬元、仍存日總領事處、此項消息、華人方面尚未有所聞、是否因交涉祕密、不易傳佈、尚待證明、

昨日上午十時、中華社記者往見駐滬日領矢田七太郎、詢以日商內外棉紗廠工潮、貴領有何調解之表示、當由矢田氏答云、此次內外棉等工潮、實始於二月間、當時問題極小、僅爲華工四十餘名、因事被廠革除、遂釀成極大之風潮、甚至牽及豐田同興大康裕豐等紗廠相繼罷工、風潮之烈、爲從來所少見、後經本領及貴國工商界領袖出而調停、雙方結果頗佳、至四月底內外棉忽又起工潮、迄今尚未解決、實爲中日邦交上一大不幸、余現在竭力周旋調解、使工人與工廠方面、均劑於平、至此次被害之華工、工廠方面自當負於人道上之相當賠償、華工於罷工期內被欺業者、亦當一律復職、惟貴國工會所提之條件、如果加以修改、本領亦可扶助或承認之、

擄孩不贖竟撕票

▲匪徒並去恐嚇信

浙江餘姚縣鄭祖蔭之六歲子爲匪架去、勒洋七千元、限夏歷五月念五日取贖、因鄭未將洋送到、匪昨晚將該孩喉管用刀割斷拋棄法租界康悌路貝勒路口、經由行人報捕、當有捕房探捕前來、該孩奄奄一息、當送醫院醫治、惟喉管致命之處、勢難望生、並在該孩身畔檢得匪人所留函件一封、略謂鄭往返數次接洽、延不交款、故有此舉、並令鄭速將家中物件移去、否則仍要放火焚殺、雞犬不留云云、

奉憲兵開拔回魯

奉軍第一軍憲兵第一營、兵士約二百名、昨日（十九）乘車附掛下午一點三十分快車、開往南京、當卽轉乘特別快車、撤回濟南、聞係調防、

蔣少瑗回滬

淞滬戒嚴司令部參謀長蔣少瑗、前日因公晉省、面謁鄭省長、協商要事、刻已公畢、於昨日返滬、

淡水水母之新發見

科學名詞審查會在杭開會時、有該地女子中學暨宗文中學博物教員韓士淑君、攜帶玻璃瓶、瓶內有一種新動物、係韓君在西湖邊採得者、經一部分會員觀察之後、定爲淡水水母、因紀念發見者、擬定名爲韓氏水母 Limnocodium Hani、查此項淡水水母、與十餘年前在宜昌所發見者 Limnocodima Kanaii oka 相仿、宜昌水母、係日人川井氏首先見到、此次杭州水母、係韓氏在洗手時所窺見、七月十一日、有秉農山薛良叔黃頤林李詠章俞鳳賓俞煥文俞松文等會同韓君往西湖左近、採取標本、此項水母、有盤體、若古傘頂、卽賽會時神轎前所用者、徑約半英寸、圓盤之外、有觸鬚無數、其內有生殖球四顆、其中央有垂下的吸一口器、狀如喇叭、若以盤體比擬傘頂、則此吸口似傘柄、惟甚短耳、韓士淑、係已故韓清泉醫生之胞弟、昔年在日本東京高等師範肄業、在五四運動之年回國、担任教務、

川人關心桑梓災情

▲旅滬學界建議提取川漢路存款作振費

四川旅滬學界同志會、爲振濟川災、提議聯合四川旅滬各團體、申請交通部提取川漢鐵路存款振濟、茲錄其意見書如下、

敬啓者、川省連年類罹兵禍、早感民窮財盡、今歲復遭天災、傾苦顛沛流離、據近日查員報告四川西北兩部、赤野千里、田禾萎謝、居民始則羅掘以充飢、近且易子而食、巴中一邑、餓斃竟達三萬餘人、災象之酷、向所未有、川東各屬、近亦牽連波及、斗米價至十金、窮民賣兒鬻女、猶不能獲一飽、而川省當局、毫無矜憫悔禍之心、成渝戰禍、現復變本加厲、川民之水深火熱、誠有非安居滬瀆之川籍同人所能懸揣想像者、數月以還、上海慈善團體、如濟生會、華洋義振會等、本其悲天憫人之懷、奮奔走呼號、提由救濟、吾旅滬川人之仗義輸財者、固大有人在、然秦中士商、迄今寂然無聞、縱日素鮮鄉梓關切之感、亦未免有失患難相助之義、是以仝人等不揣冒昧、擬敬邀留滬賢豪、從長計議、以蘇鄉人疾苦、更有進者、川中災區如此之廣、災象如此之烈、留滬同人、縱各解囊輸將、亦僅杯水車薪、何濟於事、苟欲出次數千萬人於死亡之厄、非有大宗鉅集之款、何能應此倒懸之急、竊念交通部現尚存有川漢鐵路集股欵項數逾千萬、此宗欵項、原爲川民血汗之資、現仍撥歸川民、以作救亡恤殤之用、孰曰不宜、惟政府當局、對於川災雖已周知、然欲提撥存款、以振川民、恐非易事、同人等認爲進行此事之步驟、似宜首先約集四川旅滬各大團體、再進而聯合京漢等埠留外川人、共同籲請、以張公論、主張既同、勢洲自壯、撥款振災之議、當不難現諸事實矣、且將來北京承領該款之人選、及川中發放振災之機關、皆宜事前周詳討論、俾免日後流弊叢生、故尤當聯合旅居各地之川籍人士、從長籌商、尙望川省留滬各大團體荷茲艱鉅、首先發起、以利進行、同人等迫於愛鄉之義、忘其愚猥、謹此粗陳、管見所及、尙乞不吝教益爲禱、四川旅滬學界同志會謹啓、

煤業會討論提取存煤

煤業公會於前日下午四時開全體大會、到八十餘人、姚鴻文主席、先討論提卸洋棧存煤問題、僉令日[illegible]如會行開條、卽可照數發出、[illegible]完、次討論公會與市場（卽茶會）合併問題、結果贊成、同業入會交易者標掛徽章以資識別、末議會所問題、二十一日遷移至四馬路東合興里一百二十九號半辦事、六時許散會、

議員反對自來水加價

上海內地自來水公司加價一事、經地方居民舖戶羣起反對、已誌前報、茲聞上海市議事會議員張庭桂等以內地自來水公司貿然加價、違背市制、昨特聯名致函市議會議長迅行召集臨時會討論解決、茲將往來函稿照錄如左、

▲張庭桂等致市議長函　逕啓者、自來水公司廣發通知加收水價、日來輿論譁然、謂何不顧市民生計乃爾、查自來水在市鄉制衛生部份、非普通營業可比、增加水價、並未經自治機關認可、尤爲不合、爲特遵照市鄉制四十條聯名函請議長迅行召集臨時會議、議決取締辦法、再該公司通知內稱、從五月份起、爲期急迫、臨時會議請於五日內召集、上海市議會議員張庭桂顧霖周胡益甫郭棠琴曹幹臣沈潤壽費筱齋高壽田吳叔巴鄒子林胡殿臣王星衆張旭初陸介生林雅明吳蘭生曹龍田顧馨一郭嘉士張楝宝王季林朱燮臣翁惟馨同啓、

▲市議長復張庭桂等云　逕復者、接奉公函、以內地自來水公司水價問題、請召集臨時會等因、自係遵照市鄉制第四十條之規定辦理、查本月九日因水公司之水價問題、業經函請市董事會先行調查該公司最近實況、擬具用戶水價標準草案交議在案、近悉董事會已推定調查水價委員會從事研究、一俟得有結果、董事會函復到會、卽行定期開會、似覺較有依據、除函催董事會迅予查覆、至希察照爲荷、

各學校消息彙紀

▲文治大學　胡校長仁源前日由京南旋、昨日倪校長假晉隆西菜館爲胡氏洗塵、列席者二十餘人、胡校長報告在京進行五卅後援種種運動、極爲詳備、并云本人受有北京各機關委託、調查滙申捐款之任務、繼述對於文大一切擴充事宜之計劃、

▲美專暑校　昨日下午二時舉行開學式、劉校長演說、奏樂攝影散會、今日起各系一律開始上課、

▲啓賢公學　暑期學校每日上午八時至十一時補習國文算術英文三科、下午設有專業研究會女子手工研究會及體育研究會等、

▲上海女子文專　該校學生會除已分別撥送學聯會約洋一百元外、昨又送往金城銀行洋二十一元、轉解濟安會散發工人、

▲市西公學　昨日上午九時舉行畢業禮並休業禮、畢業者周其機等十三人、

▲湖州旅滬公學　下學期特添辦初級中學、以便高小學生升學之便利、九月一日開校、

▲暨中丞公學　學生會定廿六日（星期日）假中央大會堂舉行遊藝大會、入場券定一元二元、券資全充賑濟工人、聞日夜遊藝節目共有三十餘種、

夏令講演會茶話會

▲明日開課

上海學生聯合會夏令講演會、定本月二十日開課、現聞該會各委員爲謀辦理益臻完善起見、特於昨日午後假座霞飛路仁和里新民公司請各講師及指導員在該處開茶話會、到會者除該會各委員外、指導一切、郭沫若倪儒尊梁廣郭衛李熙謀王岫廬等、三時開會、先由主席朱義權報告、復由學務員劉榮簡報告關於課程編制與各種學務情形、卽由講師王岫廬發表意見、謂兄弟對於青年學生勇往直前之精神、及貴會各方面設施、均甚完善、但深佩服、惟兄弟意見、各講師對於所講問題、應對聽講員多介紹參看書籍、又課程上應添講國際公法及關於世界大事概觀諸課目、並卽介紹陳震銳吳經熊等担任講師、繼由曹梁廈李熙謀指導員先後發表意見、互相討論、至五點餘鐘乃由主席略致謝辭、遂宣告散會、

木器工會設工人學校

閘北共和路上海木器總工會、爲啓發工人智識起見、特於前日（十六）開職員會、發起設立工人學校、業經表決通過、茲悉籌備主任陳君、已擬定教授英日國文算術英文三科、並聘定義務教員五人、定於今日下午五時開校、

引翔鄉築路案之省令

上海縣公署昨致上海縣議會函云、逕啓者、案奉省長訓令開、據該縣議事會代理議長李味青呈稱、查本會本屆六月四日大會、討論引翔鄉里道協議會請議止滬北工巡捐局越權在引翔鄉築路、以全自治精神、免激鄉民公憤一案、議決臚陳縣署、轉呈省局令文分別函縣呈省迅予制止、以符成案而免糾紛等因、查該鄉與工巡捐局路政交涉、自二年五年七年十一年至十二年、迭經省縣合行規定、不得越租代謀等因各在案、茲閱報載鈞令有十分區域和衷共濟等語、似與原案不無出入、相應依據議決案、并請議原案及詳明書備文呈請鈞署查核原案、收回成命、迅將滬北工巡捐局越權在引翔鄉築路一節、嚴令制止、以符成案而免糾紛、實爲公便等情、並附件到署、查此案前據滬北工巡捐局長李厚祚呈稱此引翔鄉築路、純爲便利內地交通、預杜外人覬覦起見、察閱尙無不合、當經令飭該知事轉勸該鄉人士化除意見、共策進行、並令該局隨時妥愼辦理各在案、茲據前情、合再令仰該知事速卽查照前令、妥爲勸導、並轉知該會知照此令等因奉此、合行錄令函達、卽希貴會查照、

楊樹浦慘殺華工案十五誌

楊樹浦美水兵鎗殺蔡維賢一案、遷延二旬、交涉迄無進展形勢、皖工界正在催促交署進行、茲將昨日所聞、彙誌於下、

▲蔡氏家族之呼籲　本埠皖同鄉會昨接合肥蔡筱齋等電云、上海安徽同鄉會諸先生鑒、五卅案起、全國痛恨、敝族蔡維賢無辜又被槍殺、慘無人道、一至於此、諸公愛護同鄉、務抒義憤、合族聞耗、悲感同深、除由維賢父兄面求主持外、務懇俯賜矜全、努力交涉、謹率族衆九頓以請、合肥蔡筱齋蔡燿卿等同叩、

▲皖勞工聯席會議　楊樹浦皖勞工第一分會閘北青雲路皖勞工第三分會、昨日下午三時開聯席會議、周明如主席、葉明東報告蔡案交涉形勢、雖經法律顧問將證據搜集齊全、由委員會協君力爭、但交署方面尙未有具體批示、本案交涉遲延、務請磋商切實催促辦法、次由新吾唐品三洪東夷梅國楨均主張再催三法律顧問向交署接洽、根據案情及中美條約、尊遽一呈文、以期另案速了、通過散會、

▲皖勞工分會開會　小沙渡皖勞工第二分會、昨日下午開會、陸沛鴻主席、謂蔡案交涉未有進展、須再催促、次興樹林劉化宣李遠動沈國仁等一致主張速向交署力爭、以雪沉冤、大衆通過、四時散會、

閘北之運米問題

▲車夫要求增加車費

閘北米車工會應會員之要求、昨特致函嘉穀堂、要求增加車費、以維生計、其函云、茲據會員聲稱、邇來百物昂貴、生活維艱、會員等苦力終日、難博一飽、資本家之待遇過薄可知、會員等曾迭請貴會致函嘉穀堂米業會商所求增加車費、卒未見覆、茲希貴會致函嘉穀堂、作正當之要求、照加三成、藉維生活等語前來、據此、廠家照其增加程度、河下照加二成、查車夫等不避寒暑、苦力勤勞、不足謀一家生活、是屬實情、相應轉函奉達、至希俯察苦衷、允如所請、實紉公誼、又據米業消息、米車工會擬增加車費問題、曾推代表張茂才與米行公會會董錢健人接洽、請其向嘉穀堂洽商、一面向各米廠米行呼籲援助、如無滿意答覆、則擬於日內停止運輸云、

女書畫家發起賑災會

女書畫家吳澹湘江道樊兩女士、鑒於蜀滇黔三省災情奇重、待賑孔殷、因發起蜀滇黔書畫賑災會、會同海上書畫同志特備精品二百件、發售書畫賑災券二百張、每張五元、編號抽籤、憑券領件、券價悉數彙交上海華洋義振會寄往災區實施賑濟、一切紙墨各項開支、均由兩女士自行捐認、近已籌備就緒、不日卽可售券、訂期抽籤、

平民之友彙刊出版

平民書局出版之平民之友週刊、極爲各地平民所歡迎、銷數達五千份以上、現該局將自第一期起至第十期止、彙訂成冊、全書一百十餘頁、著作者五十餘人、每冊實售大洋二角、優待平民、概打八折、

滬西盜刦居戶

前晚十句餘鐘、有盜五名、侵入滬西梹榔路二百九十七號居戶蔡談榮家、各執手槍鐵棍恫嚇、刦得值洋數十元之衣飾攜贓逃逸、

民國路押店失火

法租界民國路第一百八十一號洪懋押店、昨晨二點半、忽然失火、冒穿屋頂、當由捕報告救火會、立驅皮帶車到場灌熄、延燒隔壁後樓、由捕房飭探前往將該店經理顧金才及學徒等帶回捕房、聽候查明再核、

關正會審官暑期告假

公共公廨正會審官關絅之君、近因積勞、精神頹痺、茲屆暑假期間、今日（二十）號起至八月十日止、告假二十天、赴鄉間小住、藉資休養、職務託俞襄讞員孫庇代、

法公廨停訊民事訟案

法租界會審公堂、歷屆暑期、停訊民事訟案、茲由陳介卿讞員與法陪審副領事辣威福耶君知照公堂檢察處、所有民事訟案一例停訊、俟天涼再行審理、其房租控案現定每隔兩禮拜於第二星期五上午九時至十時、由陳讞員辣副領事訊理一小時、刑事公堂、改爲每禮拜一五兩期、仍由陳讞員與該副領事訊理、

今日貨棧只出國貨

▲海員貨棧部議決

海員工會貨棧部、昨日下午三時開緊急會議、討論今日起貨問題、首由主席報告明日起貨、係總商會工商學聯合會等公決、惟明日出貨時、須有準備、故先開會討論、各會員互有陳述、結果、（一）明日起貨、只出國貨不出外貨、（二）本部祇負出貨責任、不負進貨責任、（三）出貨時憑出貨委員會證書、然後執行、

防止奸商運貨辦法

自五卅慘案發生、各處公團抵制仇貨甚力、凡關口輪埠火車站等處、均設有檢查機關、以防奸商偸運、不意近據本埠某兩大轉運公司棧司報告各團體、謂近有奸商串通轉運公司、將仇貨之裝箱改爲國貨、並將原有文字用鑢鑢去、上火車站時、卽貼有封條、候卸貨時方可撤去、由該商等知卸貨後、恐學生會檢查、有意到站不卸、迨學生散後、該項貨物方由當地奸商趕快用車裝去上棧後從容分發、並將一切招牌字樣均一一改換、此種貨物、以運往杭州爲最多數、然後分寄內地金華蘭溪紹興等處推銷、又杭州清泰門車站檢查最緊、故奸商特在南星橋車站卸貨較少嚴厲、該會據報、一面派調查員祕密調查、一面將確實情形及此項轉運公司牌號等、函致杭州各團體嚴查矣、

時評

盧永祥去後的江蘇

盧永祥督蘇，本是本方過渡的辦法；所以盧之去，早在吾人意料之中。

盧去後，繼之者，當然是奉派；從此蘇省可完全屬於奉張統轄之下了。

不過白馬赴蘇，能否長此屈伏，浙孫能否安然交出松滬四縣，還是一個疑問。

暴力一日不除，人民底安居樂業，是不可得的；盧永祥去後江蘇人民，如果眼光放得遠的，該怎樣準備呀！（儂）

國貨消息

西人行騙被拘

日斯巴尼亞人漢門斯爾杜（譯音）、本月十五號在南京路永安公司、用浙江實業銀行無價值支票、騙取鑽戒一枚、頸巾針一枝、金手表一只、手杖一根、以及頸領頸帶衣服等物、約值洋二百卅四元八角、攜贓逃逸、經該公司報告老閘捕房、前日由西探長康仇華探李天才在將漢查獲、拘入捕房、旋卽稟請公廨中西官諭飭押候展期一禮拜、由日斯巴尼亞領事署來函再核、

游民工廠債券開籤記

游民工廠基金還本甲種債券、昨在總警廳樓下開籤、開出一等〇八一六三號、本埠同利、二等一二七七二號、本埠永泰、三等二六四四三號、杭州義成、四等三一七八五號、杭州仁裕、五等二一六九〇號、漢口中華、六等二七六九五號、杭州行記、

提倡國貨會委員常會

提倡國貨會、昨日下午三時開委員常會、委員長曹慕管主席、到十餘人、其議程如下、一、歡送馮少山君出發宣傳、二、討論宣傳綱要、計分六項、（甲）組織國美商場、（乙）徵求劣貨樣品、（丙）實行檢查劣貨存底、有確實證明者、許爲行買存之劣貨、（丁）對於五卅以前所銷、（戊）維持上海罷工杜絕劣貨進口、（己）派員分赴各省組織提倡國貨會、絕對禁止六一以後之劣貨運銷內地、均通過、三、職員應具保證書面、通過、四、派員向日籍華工會之英輪華工、議決多出品工廠徵集贈品、並決定推曹慕管馮少山張效庭三君赴海員寄宿所慰問、五、續議上屆議決保留之第二條、其議案爲派員調查五卅以前已經買入之劣貨、設法銷通、如查有五卅以後仍有宕買者、將其字號宣布、俾免受其朦蔽、一致通過、六、調查科組織細則十四條完全通過、六時散會、

請典業勿質劣料衣服

各路商界總聯合會昨致函當業公所押店公所云、逕啓者、五卅慘案瞬將兩月、交涉停京、解決無時、蓋歷觀英人之殺辱我同胞、幾狗彘之不若、凡有血氣莫不憤慨、執事暨公諒有同情、敝會據案議決、以爲値此時期、舍努力從事於經濟絕交外、誠無良策、議請貴公所卽日通函各當舖、（押店）凡來質之英日貨料衣服及匹頭、以及各貨、務令特別注意、一律拒絕收受、庶一般普通人民、鑒於此舉、均各自勉、於平日置辦衣物時、自必有較嚴之鑒別、而杜其經濟侵略之野心、相應函請、務祈貴公所迅日通告各店一律實行、並希示覆、無任盼禱、

錦綸公會開會紀

綢緞業錦綸公會、昨開第二次評幹聯席會議、到各綢莊代表陶桂青李懋源陳韻笙陳玉書等二十餘人、副會長金壽聖主席、首宣布開會宗旨、次宣讀來函畢、議決各案如下、（一）提倡國貨問題、議決本會添設提倡國貨部、推舉幹事數員、負責切實進行、先從入會各號注意非國貨不進、門市亦非國貨不售、爲入手辦法、然後組織絲織品參觀團、分往各絲織廠、考査其出品、究屬有無非國貨原料、羼雜其間、無則贊勉有加、有則勸戒弗用、且可利用提倡之機會、爲推廣營業之先聲、次對於劃一售價及劃一公尺等問題、均各有極詳之討論、議決保留、下屆再行披露、十時許散會、

儀器文具會停進劣貨

麥家圈儀器文具公會、以五卅案發生後、對於英日兩國所出儀器文具、決計抵制、前日特召集全埠儀器文具同業會議、結果將直接間接所定之英日儀器文具、一概致電英外國公司、停止運華、如有已經起程者、亦須退還、

蔣永亮牙醫生

專用最新無痛治療術醫治牙疳牙齦骨槽盤根爛根種種疑難牙患等症善鑲金銀磁牙赤金橋牙電氣種牙全口鑲牙赤白金粉磁粉補牙　門診一元　時間　下午三時至六時過六時不候　星期六上午十時至下午五時止特定優待診鑲牙補牙拔牙照常例六折星期一至五仍照章取費　診所上海法租界霞飛路嵩山路巡捕房西首第六家仁和里口一百六十五號電話中央四七零四號

天足牌附設針織專修學校招收男女生

學分爲面授函授二種報名自本日起至舊歷七月念九號止致試隨歷八月一號章程函索即寄（附郵三分）報名上海法界東新橋

本校開辦已歷八屆頗蒙社會贊許負笈來學者絡繹不絕並請多數男女教員編輯科目 址一百五十號針織社

上海景平女子中學招生

學額 初中一年級四十八名二三年級各有餘額小學各級

考期 隨到隨考章程函索須附郵三分

報名 即日起隨時報名不取報名費遠道可郵匯

校址 城內斜橋南阜民路中華路民國路電車各站均可下車直達本校

南洋路礦學校改組 東華大學招生

本校定於九月一日招考大學土木科一二年級礦科一二年級高級中學工科三年級商科三年級普通科一二年級及初級中學三年級新生及插班生函索中文詳章及投考規程須附郵票一角 校址上海康腦脫路十八號

校長朱文鑫啓

民國女子工藝學校招生

工藝本科專科注重藝術及國英算 小學部一二三四五六年級均有餘額 特別課科專爲年長失學而設

（考期）隨到隨考（開學）陰歷七月二十日（報名）新重慶路慶餘里本校（詳章附郵二分）

教務長邵仲輝 總務長邵萍青 宜賦雲 校長周雲濮同啓

上海樂益中學招男女生

學額 高中（文科）一二年級初中一年級新生各五十名初中二三年級插班生各二十名

考期 八月念一號

報名處 老靶子路福生路口儉德里本校 簡章函索即寄

暑期學校 內設國文英文數學。學費祇收二元。又本校與蘇州樂益女子中學。絕無關係 近日外間關於此點。多有詢問。特此鄭重聲明。

口載世界民衆眞輿論的孫中山評論集出版口

◉本集千部售得之資悉充救濟工人之用 集內有中外名人及報紙百餘種評論十萬言并附三民箋贈券和六折優待券

◉外埠函購請附郵廿分寄上海北四川路底三民出版部即行奉上本集和贈券優待券不誤

◉上海代售處 民智書局 中華書局 文明書局 上海書店 啓明書社 亞東書館 泰東書局 世界書局 大東書局 時中書社 梁溪書館 上海圖書館 出版合作社 虹口書店 南京代售處 漢口代售處 市聲週報社 武昌代售處

◉國貨三民箋 封上有孫公遺墨 三民箋每百大洋二角四分 信封每百甲種三角六分乙種三角丙種二角六分

總發行所 北四川路底三民出版部 五馬路正豐街萬亨和號

上海市民講演大會籌備處徵求講員啓事

近來英日帝國主義者，更厲害更酷刻的在各處相繼慘殺吾同胞，上海的市民，倒反沉靜起來了！這是大家不明白近來的慘事，不了解堅持的方法，本部爲喚醒民衆，激勵民氣起見，發起上海市民講演大會，望各界無論商人，工人，學生，快快組織成隊向所屬團體備函介紹，前來報名，這點輕便的義務，這個求之不得的關會，大家切莫忽略過去，愛國的同胞們！快來報名呀！

（一）組織法 由市民組織每隊隊員二人以上推定隊長一人（二）報名日期 本月十四日起二十日止（三）報名時間 每日午前十鐘至午後四時（四）報名地點 西門黃家闕路慶安里二號工商學聯合委員會宣傳部（五）講演日期 二十一日起廿三日止（六）講演時間 每日午後一時至六時（七）講演地點 上海華界各馬路（八）準備事項 傳單旗子由本部製定（能自備更好）

上海學生聯合會夏令講演會招生廣告

本會由上海學生聯合會所組織以講演社會問題及解釋五卅運動之意義和研究今後應付之方法爲宗旨凡有志來聽講者不論性別年齡均得報名入會但到四百人即行截止現定本月二十日起開講八月二十三日止收費學費免只收講義費二元雜費一元如有寄宿者收宿費二元報名地址（一）滬軍營亞東醫科大學（二）貝勒路西門路上海法政大學第三院本會

上海華洋義振會敬謝各大善士捐助滇黔蜀三省慘災振款謹將台銜及數目彙登報端以昭信實並揚仁風

如幻老宿經募洋一千元道若園君助洋三百元靜安居陳強本堂志頤堂懋德齋無名氏紹三手鎮江凌煥曾君經募餘陰堂指振貲州以上六戶各助洋二百元媚輝閣來福堂雙林鑫泰莊蔡樵孫君錢氏妙清彭氏天芳氣潼常住文盾和尚包氏蓮清黎氏妙林董氏妙蓮無名氏張李氏以超度先夫經懺之貲移助以上十二戶各助一百元安記蔭記恕記義記輔記亷記誠記樸記以上八戶均鎮江凌煥曾君經募指振貨州各助洋一百元媚山樵子助洋五十元石左虛君助洋三十五元王勤閣君鋼炳鑫君以上三戶各助洋三十元裕如莊助洋二十七元樂趙氏助洋二十五元三新紗廠張長山君積慕各工同人二次交來共洋二十元錢四百九十文圓覺子葛執中君存義堂悉記石筱君消德子無名氏朱手明德堂商真厘負陽氏爲先母百日經懺之資指常振四川志峯師超性師明清師陳覺性君崇明丁實琛君潘嚴氏朱頤熙君以上十五戶各助洋二十元莊蝶仙君助洋十五元童翰芳君助洋十二元合順昌濃馨室丁西深三君馬文山君徐綺霞君謝則余君太虛法師蓮王師道聽師廣新師夢軒師開靜師寬道師天銓師榮齋師戒清師愼開師開智師常林師石定師中照師陸氏妙月序文師尼師興曹州電報局張嗟來女士劉慶珍君以上二十七戶各助洋十元李靜軒君助洋七元黃蠡周君實樹堂國民一份子以上三戶各助洋六元無名氏助洋四元銅洋四元項陳先生易修師禪道師安仙師吳蘊華君慧開師白平尚蓮任氏李柏林君崇明劉顯庭君廖城無名氏開封陳劭屏君金源與鍾讓戀君以七十四戶各助洋五元洪生師梵由元李姚氏源恆公福餘以上五戶各助洋四元德基知師生能師山祭師以上三戶各助洋三元伍䘵記品開和尚章盧氏月華師雲潔師八廷師慧空師李柴氏尤顧氏甌無名德慧乘君潘阮氏王修敬心仁師福慧師故元師隆悟師能發師元富師佛蓋師智感師昇蓮師超凡師守香堂戚蘆福君三槐堂以上二十七戶各助洋二元錫峻師助洋一文四角四分郎星師助洋一元另三分妙齊師金代華君念性師雙諸師穎廉師眞濟師學靜師寬慧師浩月師智慧師法相師明輪師月勸師妙馳師雲濤師永戒師淨修師能鎮師勝常師體明師守本師慧林師貞慧師仁義師明心師慈漢師清淨師智海師了悟師雲發師白義師了然師名祥師鑫和師逸如師能方師成龍師福因師淨元師慶雲師字傳師廊清師福安師維良師弍鷺師悟道師尼能法師李胡氏穎李氏柴郁氏波中師陳安郊君丁秦二君陳桂發君詹家祺君孫柏榮君姜定久君應安文君王永生君益林田壽戕君以上六十一戶各助洋一元天童緒師共助小洋一百七十八角錢十六千二百二十文朱紹淇君助小洋四角孫仲眞先生經募童嗣慶君捐助北京電車公司貞鉅一十五百二十三號股票一張計票面洋一百元並讓股權一紙

耐着性兒來

凡人處世處事，總以耐性爲是，如其事事都要求急，那就不免鬧出岔兒來了，況且服藥爲治病一道，尤其是急不來的，譬如患了梅毒一類的疾病，已經是棘手的症狀了，加之還要求其速愈，除非是用倒提和遏制的方法，豈能顧及將來的後患隱憂嗎，故患梅毒者，都歡迎打六零六，這就是求急的心理，如服本藥房的

滅毒洋碘精

藥片，不論輕重，病愈斷根，永不復發，都可以担保，要想一二日內立刻如常，情願不顧將來，那就祇得敬謝不敏了，所以這洋碘精一藥，不服則已，服則必須耐着性兒來的啊．

滅毒洋碘精

主治 楊梅毒瘡 橫痃魚口 筋骨酸痛 周身紅點 五淋白濁 下疳便毒 口鼻潰爛 四肢麻木

（價目）每瓶大洋一元七角半 每打大洋十七元五角正

總發行所 上海四馬路 中西大藥房 始創於光緒十三年 本外埠各大藥房均有出售

清血導滯 輕補丸

西法以瀉補實爲有至理然市上瀉藥種類至多或霸或緩難得其平惟此丸性既王道功又神速諺云有錢難買夏季瀉斯言誠然

每瓶大洋二角半

太上感應篇勸世敬告

太上曰禍福無門惟人自召善惡之報如影隨形是以天地有司過之神依人所犯輕重以奪人算算減則貧耗多逢憂患人皆惡之刑禍隨之吉慶避之惡星災之算盡則死又有三台北斗神君在人頭上錄人罪惡奪其紀算又有三尸神在人身中每到庚申日輒上詣天曹言人罪過月晦之日竈神亦然凡人有過大則奪紀小則奪算其過大小有數百事欲求長生者先須避之是道則進非道則退不履邪徑不欺暗室積德累功慈心於物忠孝友悌正己化人矜孤恤寡敬老懷幼昆蟲草木猶不可傷宜憫人之凶樂人之善濟人之急救人之危見人之得如己之得見人之失如己之失不彰人短不衒己長遏惡揚善推多取少受辱不怨受寵若驚施恩不求報與人不追悔所謂善人人皆敬之天道佑之福祿隨之衆邪遠之神靈衛之所作必成神仙可冀欲求天仙者當立一千三百善欲求地仙者當立三百善苟或非義而動背理而行以惡爲能忍作殘害陰賊良善暗侮君親慢其先生叛其所事誑諸無識謗諸同學虛誣詐偽攻訐宗親剛強不仁狠戾自用是非不當向背乖宜虐下取功諂上希旨受恩不感念怨不休輕蔑天民擾亂國政賞及非義刑及無辜殺人取財傾人取位誅降戮服貶正排賢凌孤逼寡棄法受賂以直爲曲以曲爲直入輕爲重見殺加怒知過不改知善不爲自罪引他壅塞方術訕謗聖賢侵凌道德射飛逐走發蟄驚棲填穴覆巢傷胎破卵願人有失毀人成功危人自安減人自益以惡易好以私廢公竊人之能蔽人之善形人之醜訐人之私耗人貨財離人骨肉侵人所愛助人爲非逞志作威辱人求勝敗人苗稼破人婚姻苟富而驕苟免無恥認恩推過嫁禍賣惡沽買虛譽包貯險心挫人所長護己所短乘威迫脅縱暴殺傷無故剪裁非禮烹宰散棄五穀勞擾衆生破人之家取其財寶決水放火以害民居紊亂規模以敗人功損人器物以窮人用見他榮貴願他流貶見他富有願他破散見他色美起心私之負他貨財願他身死干求不遂便生咒恨見他失便便說他過見他體相不具而笑之見他才能可稱而抑之埋蠱厭人用藥殺樹恚怒師傅抵觸父兄強取強求好侵好奪擄掠致富巧詐求遷賞罰不平逸樂過節苛虐其下恐嚇於他怨天尤人呵風罵雨鬬合爭訟妄逐朋黨用妻妾語違父母訓得新忘故口是心非貪冒於財欺罔其上造作惡語讒毀平人毀人稱直罵神稱正棄順效逆背親向疏指天地以證鄙懷引神明而鑒猥事施與後悔假借不還分外營求力上施設淫慾過度心毒貌慈穢食餧人左道惑衆短尺狹度輕秤小升以偽雜真採取姦利壓良爲賤謾驀愚人貪婪無厭咒詛求直嗜酒悖亂骨肉忿爭男不忠良女不柔順不和其室不敬其夫每好矜誇常行妒忌無行於妻子失禮於舅姑輕慢先靈違逆上命作爲無益懷挾外心自咒咒他偏憎偏愛越井越竈跳食跳人損子墮胎行多隱僻晦臘歌舞朔旦號怒對北涕唾及溺對竈吟詠及哭又以竈火燒香穢柴作食夜起裸露八節行刑唾流星指虹霓輒指三光久視日月春月燎獵對北惡罵無故殺龜打蛇如是等罪司命隨其輕重奪其紀算算盡則死死有餘責乃殃及子孫又諸橫取人財者乃計其妻子家口以當之漸至死喪若不死喪則有水火盜賊遺亡器物疾病口舌諸事以當妄取之直又枉殺人者是易刀兵而相殺也取非義之財者譬如漏脯救飢鴆酒止渴非不暫飽死亦及之夫心起於善善雖未爲而吉神已隨之或心起於惡惡雖未爲而凶神已隨之其有曾行惡事後自改悔諸惡莫作衆善奉行久久必獲吉慶所謂轉禍爲福也故吉人語善視善行善一日有三善三年天必降之福凶人語惡視惡行惡一日有三惡三年天必降之禍胡不勉而行之太極眞人垂訓曰，太上垂訓，感應之篇，日誦一遍，罪消愆，受持一月，福祿彌堅，行之一年，壽命延綿，倡奉七年，七祖昇天，久行不倦，名列諸仙，感恩報德，自求多福

上海虹口南洋繙譯學堂敬張鳳飛奉行三聖經送各省善書

關聖帝君覺世眞經

帝君曰人生在世貴盡忠孝節義等事方於人道無愧可立於天地之間若不盡忠孝節義等事身雖在世其心已死是謂偷生凡人心即神神即心無愧心無愧神若是欺心便是欺神故君子三畏四知以愼其獨勿謂暗室可欺屋漏可愧一動一靜神明鑒察十目十手理所必至況報應昭昭不爽毫髮淫爲萬惡首孝爲百行原但有逆理於心有愧者勿謂有利而行之凡有合理於心無愧者勿謂無利而不行若負吾教請試吾刀敬天地禮神明奉祖先孝雙親守王法重師尊愛兄弟信朋友睦宗族和鄉鄰別夫婦教子孫時行方便廣積陰功救難濟急恤孤憐貧創修廟宇印造經文捨藥施茶戒殺放生造橋修路矜寡拔困重粟惜福排難解紛捐資成美垂訓教人冤讎解釋斗秤公平親近有德遠避凶人隱惡揚善利物救民回心向道改過自新滿腔仁慈惡念不存一切善事信心奉行人雖不見神已早聞加福增壽添子益孫災消病減禍患不侵人物咸寧吉星照臨若存惡心不行善事淫人妻女破人婚姻壞人名節妒人技能謀人財產唆人爭訟損人利己肥家潤身恨天怨地罵雨呵風謗聖毀賢滅像欺神宰殺牛犬穢溺字紙恃勢辱善倚富壓貧離人骨肉間人兄弟不信正道奸盜邪淫好尚奢詐不重儉勤輕棄五穀不報有恩瞞心昧己大斗小秤假立邪教引誘愚人詭說昇天斂物行淫明瞞暗騙橫言曲語白日呪詛背地謀害不存天理不順人心不信報應引人作惡不修片善行諸惡事官詞口舌水火盜賊惡毒瘟疫生敗產蠢殺身亡家男盜女淫近報在身遠報子孫神明鑒察毫髮不紊善惡兩途禍福攸分行善福報作惡禍臨我作斯語願人奉行言雖淺近大益身心戲侮吾言斬首分形有能持誦消凶聚慶求子得子求壽得壽富貴功名皆能有成凡有所祈如意而獲萬禍雪消千祥雲集諸如此福惟善可致吾本無私惟佑善人衆人奉行毋怠厥志

此三篇，實引人勸善警惡，修善修禍，皆存仁義，有以長明儒釋道三教之權，所消人間降禍爲福之柄，自唐至今，流傳不墜，以有一千餘年矣，昔人印送，不求子得子，得壽，得富，得名，家道日昌，福祿綿長，或逢患難疾病，誠心許願，印送多寡，無不立時可消，此效驗一切，報應不爽，所肇難盡述，種種善報，各善書皆有案牘，勸善人愈多，歸善人愈廣，故一人行善，可得千萬人行善，千萬人行善，全球不難盡歸於善矣，善哉，美哉，所成功德無量矣，能免挽回天心，能消劫運善，爲善，身受福祿無窮，是爲引，

張鳳飛識

文昌帝君丹桂籍

帝君曰吾一十七世爲士大夫身未嘗虐民酷吏救人之難濟人之急憫人之孤容人之過廣行陰騭上格蒼穹人能如我存心天必錫汝以福於是訓於人曰昔于公治獄大興駟馬之門竇氏濟人高廣五枝之桂救蟻中狀元之選埋蛇享宰相之榮欲廣福田須憑心地行時時之方便作種種之陰功利物利人修善修福正直代天行化慈祥爲國救民存平等心廣寬大量忠主孝親敬兄信友和睦夫婦教訓子孫毋慢師長毋侮聖賢或奉眞朝斗或拜佛念經報答四恩廣行三教談道義而化奸頑講經史而曉愚昧濟急如濟涸轍之魚救危如救密羅之雀矜孤恤寡敬老憐貧舉善薦賢饒人責己借衣食周道路之饑寒施棺槨免屍骸之暴露造漏澤之人闌興啓蒙之義家富提攜親戚歲饑賑濟鄰朋斗秤須要公平不可輕出重入奴僕待之寬恕豈宜備責苛求印造經文創修寺院捨藥材以拯疾苦施茶水以解渴煩點夜燈以照人行造河舩以濟人渡或買物而放生或持齋而戒殺舉步常看蟲蟻禁火莫燒山林勿登山而網禽鳥勿臨水而毒魚蝦勿宰耕牛勿棄字紙勿謀人之財產勿妒人之技能勿淫人之妻女勿唆人之爭訟勿壞人之名節勿破人之婚姻勿因私讎使人兄弟不和勿因小利使人父子不睦勿倚權勢而辱善良勿恃富豪而欺窮困依本分而致謙恭守規矩而遵法度和諧宗族解釋冤怨善人則親近之助德行於身心惡人則遠避之杜災殃於眉睫常須隱惡揚善不可口是心非，禮之言翦礙道之荊榛除當途之瓦修數百崎嶇之路造千萬人來往之橋垂訓以格人非捐資以成人美作事須循天理出言要順人心見先哲於羹牆，慎獨知於衾影，諸惡莫作衆善奉行永無惡曜加臨常有吉神擁護近報則在自己遠報則在兒孫百福駢臻千祥雲集，豈不從陰騭中得來者哉，是卷帝君將驚文而增補之，易名爲丹桂籍，先示夢於顏子章敬，次降鸞於濟公仲謀，其義較原本更爲周匝，二公確遵聖訓，咸獲靈異，修之力善者，誠能遵循勿替，庶無負帝君諄諄誥誡云爾，

同義堂銀樓大同行昨日門售行情列下

烚赤 每兩洋 四十六元〇角正

紋銀 一元六角五分

最高等　富而好施　香煙

提倡國貨

中國華商煙公司

廣舞臺 日戲
聘請省港著名珠江艷影全女班今天日夜戲
日戲 山東响馬 價 特等大洋八角 頭等大洋六角 二等小洋三角
夜戲 鄭詼魁戴綠帽 價 特等大洋一元 頭等大洋八角 二等小洋四角

大舞臺 夜戲
狸貓換太子 十九本 二十本

天蟾舞臺 夜戲
安舒元 第九十本
南天門 漢光武 復國走南陽

丹桂第一臺 夜戲
二本 漢劉邦統一滅秦楚

新舞臺 夜戲
頭本茅山得道 落馬湖 大力士

共舞臺 夜戲
全本三國志 打花鼓 陰陽河 四郎探母

共和影戲院
今天日夜戲 中國影片 摘星之女 星期一至星期三 三日連映 夜

新愛倫影戲院
今天日夜開演 新劇會 愛情名劇 荒山得金 全部六大本
中國滑稽 呆徒祝壽 三大本

城南通俗影戲院
今天日夜戲目 滑稽 四本 善海同舟 第十一二本 四本

中央大戲院 電話中央七五七一 六馬路亦舞臺原址
今天日夜開映 每日開映二次
大陸影片公司新攝 第一串軍事愛情大悲劇
最有成績的中國影片 藝術革命成功的心血
沙場淚
共十大本一次演完
時間 下午三點 夜戲晚間九點 價目 日戲四角 六角 夜戲六角 八角 一元

永安公司
天韻樓
天氣一天熱一天了、在這樣熱的天氣中、我們做了一天工作、在餘暇的時候、第一須找一个疏散暑氣的地方、才好、諸君要找這个地方、老實說、除了永安屋頂天韻樓之外、再沒有第二个好去處咧、那裏有靑葱的花木、高爽的天台、餘外亭呀、閣呀、樓呀、廊呀、眞點綴得花團錦簇、與那世外桃源無異、那末我們有了這个去處、還要找甚世外桃源呢、

在法租界西新橋堍 大世界 門票小洋二角
是第一遊藝場 是公衆行樂地 遊藝之多不可殫述 各界公餘請臨遊覽

長城香烟

高等國貨

有國貨于斯
品至高而價至廉也
諸君愛國
請購吸之

豁公撰句

肖寅

中國南洋兄弟煙草公司

五卅紀念

愛國同胞注意

愛國香煙

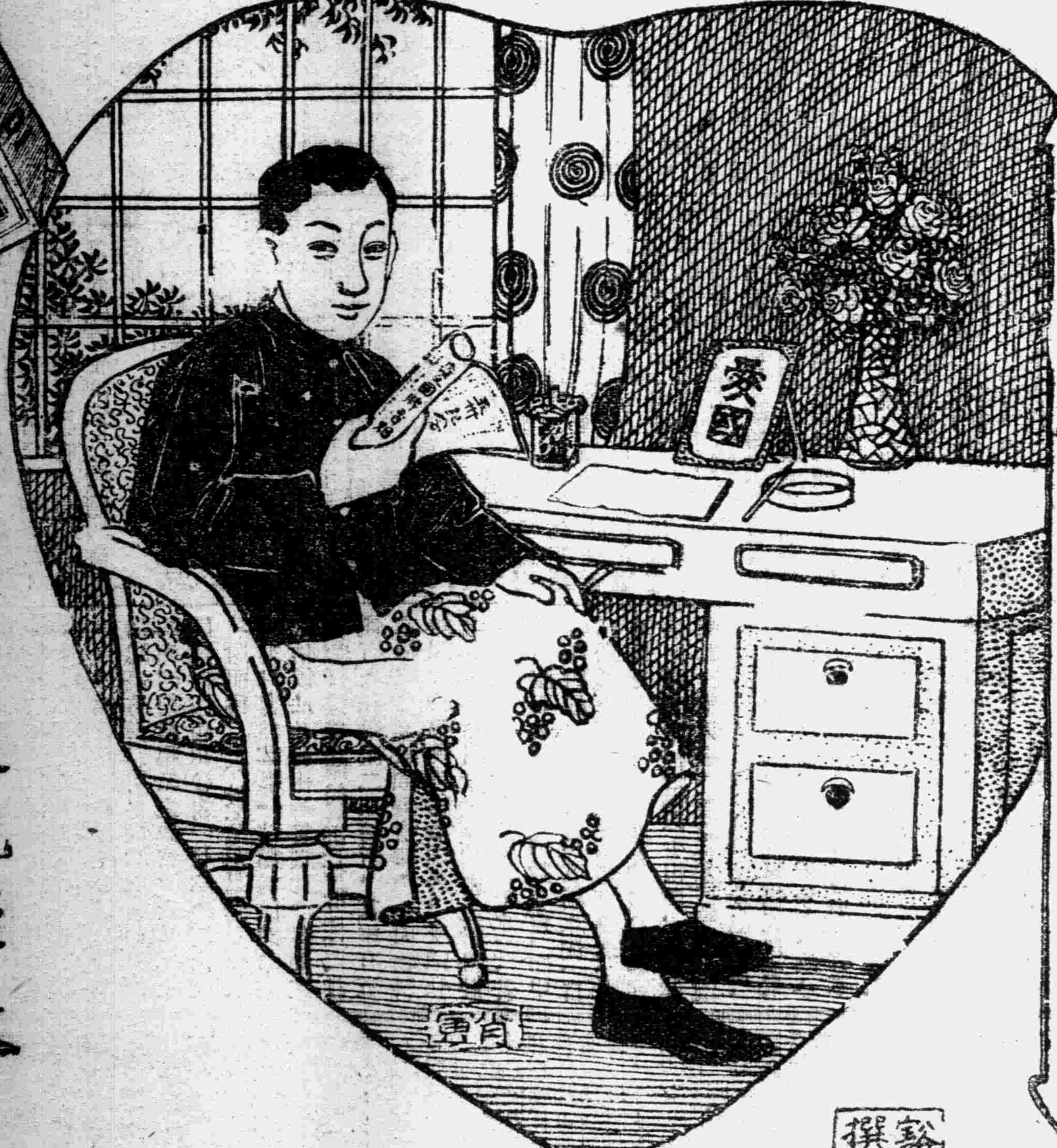

此煙製造現經改良。足當價廉物美之榮譽。請細味之。方知吾言之非誣

五卅運動。乃是一種愛國的表示。這種表示。當然是有價值的。現在我們要紀念他。只要常吸大愛國牌香煙就行了。而且把這個煙放在座位的菊邊。也是一種天然的座右味……

豁公撰句

中國南洋兄弟煙草公司啓

徐永祚會計師事務所（徐永祚 閒亦有）會計師查核上海學生聯合會帳目第一次報告書

上海學生聯合會收支表

（民國十四年六月二日起至二十八日）

會計科目		銀元		銀角	銅元
收入項下	捐助工人	一二〇、九〇八	五八五	一一四、五三一	二二八、五五三
	捐助學生會	一三、〇六七	三〇〇	一二、四五四	二五、〇四一
	會費收入	一一二	〇〇〇	七〇	七二
	雜項收入	九四	〇〇〇	二四	一〇
	共計	一三四、一八一	八八五	一二七、〇七九	二五三、六七六
支出項下	援助工人（一）交付總工會	六三、三三六	〇	九四、八一二	二六、四七四
	（二）直接發給	二、三五〇	〇	一、三七〇	一〇三、二〇〇
	宣傳費（一）津貼	三六〇	〇		
	（二）宣傳用費	六、八三九		二、一一九	四、四六二
	善後費（一）訴訟費	一、四六〇		一四	一九
	（二）醫藥及收殮用費	二三五	〇	六〇	一一
	（三）慘案照片費	二七二	〇	二四	
	器具	二八九	〇	一〇	九
	賠償	一五四	〇	三	
	貸出款項	四一〇	〇	七四七	四、二四〇
	會內開支	一、五一一			
	實存現金 中國銀行存款	五六、九六五	八八五	二七、九二〇	一一五、二六一
	共計	一三四、一八一	八八五	一二七、〇七九	二五三、六七六

（附註）按貸出款項計全國學生總會及上大學生會二款（係何秉彝烈士治喪費洋四十元餘數係被解散時緊急時借用之款）

右表所列各款業經本會計師等查對簿據並檢點實物無誤除收入捐款係籌款部經管尚未查核外支付各款均有執行委員長簽字之支款證三聯單及其他相當憑證可以核對關於應行整理事項亦均隨時提出業蒙採納施行據此足徵右表所列收支均屬確實此證中華民國十四年七月十六日

會計師 閒亦有 徐永祚 具

此外另有詳細報告書請向上海學生聯合會或會計師公會或徐永祚會計師事務所查閱可也

上海學生聯合會附啓

覺悟

逐日發行

民國日報附刊

民國十四年七月二十日

十四年七月二十日

遠東形勢變化中中國民族所處的地位（續）（評論） 楊幼炯
現代職業上的幸福問題（三續）（專論） 徐恆耀
四川四中的教育（續）（筆記） 李仁及
風雲緊急中的老樹（詩歌） 松圖
上海學生聯合會夏令講演會講題（青年消息）

商務印書館精製

名人書畫

摺扇 紈扇

清風 徐來

扇子是一種實用品也是一種美術品。本館所製的扇子在實用上及美術上雙方兼顧扇面之上影印古今名人的書畫扇骨均由名工彫琢形式亦極精巧精雅各界士女均樂於購用上海發行所虹口分店及各省分館都有發售

摺扇 一百十三種價目自一角三分起

女扇 三種價目自四角五分起

紈扇 二種價目五角及二角七分

價單承索即寄

▲健體美女券▼

長六寸闊十二寸

實用教材

中等學校及高級小學

國文作法 高語罕編 定價八角

短篇小說 胡適譯 定價三角

白話書信 高語罕編 定價八角

中國文法講義 孫俍工編 定價三角五分

中古文學概論 徐嘉瑞編 定價三角五分

實用心理學要編 余家菊編 定價一角五分

上海 亞東圖書館發行

(5)

現代評論

第二卷

●第三十二期●

要目

還是向使團交涉嗎？

上海工部局斷絕華工廠電力

對英交涉的手段和決心

談經濟絕交

宣傳

對於清室善後委員會的希望

論先秦無所謂哲學

詩人與月（獨幕詩劇）

雪　王皓　王星拱　陶孟和　俞同奎　唐鉞　飛來客

英文民法綱要（書評）　公毅

數理邏輯與柴特金（通信）　申府

關於滬案的倫敦通信　胡善恆

上海代售處　亞東圖書館　泰東書局　民智書局　上海書店　各大學號房　蘇新書社　出版合作社　民國日報社

中西醫生一覽表

華振醫院

門診　上午八時至十一時　下午一時至三時

科目　喉科　注射科　內外科　花柳科　兒婦科　皮膚科　傷科　推拿科　疹痘科　急救科

▲診費貧病不取　▲文中西急救藥學士

診察所　閘北新華路五坊

隱廬女醫士婦兒科

婦科　產科　產後調理　經期不調　兒科　急慢驚風　一切雜症　門診十二點至二點　診金一元　出診三點至六點　診金五元　車費一元　號金二角　診所山海關路瑞霞里二衖第一家

西醫紀雲郜

專治內外科　花柳科　眼科　時間　上午九時至十二時　下午一時至五時　電話中央六一一　四八大慶里三七一號

上海大世界東〇福音醫院

醫學博士朱霍良

肺癆　花柳

送家庭自醫法　索者附郵二分

保康醫院

新聞路東弄　滬西愛文義路　主任醫學士

機會莫失

要加謀個人者請款於每日上午十時至午五時

光華眼鏡公司廣告

配眼鏡，那一家貨色頂頂好，當然要推光華算頭挑，光華眼鏡為什麼好，因為式樣新穎配光又準確，配眼鏡最相巧，那一家價錢，當然要推光華項公道，光華眼鏡怎樣相巧，諸君配過以後就知曉，本公司開設上海南京路大慶里口如蒙各界惠臨賜顧極表歡迎

總公司　上海南京路新世界東

精益

分公司　北京　天津　廣東　香港　濟南　南京　長沙　揚州　漢口　哈爾濱　杭州　奉天　大連　澳門

科學眼鏡

凡目力之不足與腦海中之思想一切事業身上之健康步及一真學大光之保均有學以合助關鏡故科足以補增眼光即足缺誠公並唯目人身健本全司之具益良之體眼公配光學之品藝士一目專用此為國術驗各光任目最美業配主驗定科學式諸種俟知最新驗鏡之當重精器差如君關別儀錯眼不最心也無配可光精置幸驗之漫公計者能要非目司經必得物為本之購果惠倘臨意效滿

中國精益眼鏡公司謹啟

依巴德電器行

英界廣東路十三號

電話五百七十號

真正老牌風扇

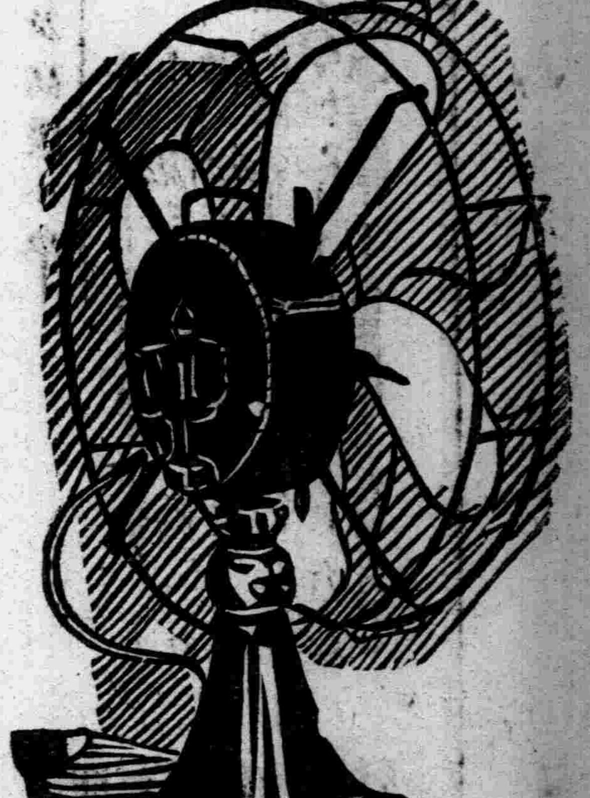

評論

遠東形勢變化中中國民族所處的地位（續）

楊幼炯

（三）華府會議之問題與最近美國所主張的國際會議之認識

在最近北京執政府提出修改不平等條約以後（注意！修改與我們所主張的廢除是兩樣），中國智識階級所崇奉的仁慈的美國，便又乘機掛出了慈愛（？）的面具來了。他覺得中英兩國相持不下，對於以前華府會議中所規定共管中國的方案，將有破壞，爲維持遠東的均勢，與其在中國的商業利益起見，便又祭起哈定已經成功的法寶——華府會議——來試試中國人。一方面固可以借此解決列強在中國的糾紛而重新協商共管中國的新方案，同時在中國民族顚連痛苦之際，可以作一個善者獲到中國盲目的資產階級之謳歌，豈不兩全其美嗎？

[illegible]』但是往事猶在目前，中國民族雖愚，終難忘第一次華府會議的『恩德』（？），哈定的北京紀念碑，是盲目的資產階級舉動，然而大多數良心未盡死的中國同胞，至今猶在痛巨創深之中固不能爲帝國主義者一手而掩盡天下人之盲目的。諸君不信，且聽我源源說來：

這次美國所擬召集的國際會議，不是說繼續第一次華府會議的精神嗎？什麼是第一次華府會議的精神，中國民族至今猶有少數的民衆不能認識清楚。我不憚麼煩，特向大家解說：第一次華府會議所標榜的不是說維護中國民族的獨立嗎？不是準增加關稅，退回租借地考查撤消治外法權等口惠來買幼稚而盲目的感戴嗎？然而事實上卻正相反。不僅考查撤消治外法權爲欺人話，即二五附加稅，也要千方百計拖延下去，至於由這次會議中列強——尤其以英美日兩國——所決定侵略中國的方式，反較前益發緊張起來，這種方式就是不取列強間協定形式及表面上避去瓜分之名，而實際上乃是英美日等帝國主義者各在其勢力範圍內——日本在北方，英國在中部，法比在其他方面——集當地軍閥之力，由經濟的支配勢力，進而各造其自己支配的政治機關，實行分裂中國。所以近年來，中國每次的政變，都有帝國主義者在背後發縱指揮。尤其是革命政府所在地的廣州，英帝國主義者一再說反革命的陳炯明陳廉伯，以謀推翻孫中山先生所領導的革命勢力。這些過去的往事，歷歷如在目前，架鎖猶緊繫在身上，中國民族何能忘去。

至於華府會議後，重大事件之可以印證在中國民衆心目中者，即爲華府會議新關的遠景的第一幕——臨城案與護路案。此外如英國強迫續租威海衛及津漢租界，都是最近兩三年內由華府會議所產生的結果。中國的民衆呵！親愛的同胞呀！我們在創巨痛深之後，對於這繼續華府會議精神的國際會議便不得不以全力反對。我民族有四千悠久的歷史，與其所附法的民族偉大的精神，對於這玩我民族于股掌之上的宰割會議，便不能盲目的去謳歌了。我們如果承認有一點正氣在我民族中存在，便不應無骨氣無廉恥的去作帝國主義者的走狗，就應該依民族自決的精神來反抗一切。一息尚存，吾民族當惟力是視！

（未完）

專論

現代職業上的幸福問題（三續）

徐恆耀

（五）幸福設施和社會事業

四日的下午五鐘，他才出一個牌示：

校長告：

此次因開除九班學生余某發生風潮……每班舉出代表二人維持秩序敬候上峯命令解決……此告

中華民國　年　月　日

（未完）

詩歌

風雲緊急中的老樹

松圃

烏雲密罩，
狂風四起，
枯禿若死的老樹誠懇地向天禱
告：

呵！天。

○

雲兒密罩，
風兒四起，
慄慄可怕的像我已夠受，
萬望不要再下那點點洗心的雨了。

○

我的枝已盡，
我的皮已光，
殘喘僅存一絲未脫的根啊！

一九二五，七，十八，於上海法大。

青年消息

上海學生聯合會夏令講演會講題

講師	講題
楊杏佛	最近中國改造思想
	帝國主義與中國
方舜生	辦事方法論
	中英關係略史

鐘點　六　六六九

戴季陶
潘公展
楊賢江
李石岑
鄭超麟
丁曉先
董亦湘
余家菊
唐慶貽
何奎垣
李熙謀
徐名材
曾琦
岑體誠
沈雁冰
蕭楚女
惲代英
張廷灝
任弼時
彭述之
施存統
陳望道
倪嫣
葉楚傖

三民主義
中國的國際地位概觀
青年問題
現代思潮與社會運動
新經濟政策
民族革命中的教育
民族革命
社會進化史概要
收回教育權運動
演說學之原理及實用
演說學之原理及實用
無綫電與國防
化學戰爭
鴉片戰爭與林則徐
現代經濟學概要
資本主義的中興及其將來
不平等條約下之中國關稅問題
反帝國主義運動
合作和革命
不平等條約的研究
俄國革命史
馬克思主義與列甯主義
勞動問題概論
近世社會思想史略
文學與人生
軍事教育
黨德與黨律

尚有講師多人，因未定講題，明日在本埠欄續佈。

六八六　六八六　四六四四　十　八　十二　六　八　八八　四四

幸福設施在德國是和在理論上及實際上奏有功效的社會政策相伴而發達，既如前述，至於它在美國，却是和社會事業相攜而進步。社會事業（Social Work）一語的使用，不過是最近二十世紀的事情。在從前雖有博愛，慈善，和社會改良等語，但無一名詞可用爲概括社會事業。在二十五年前，如今日之所謂社會事業家，舉行全國會議時，只用「慈善」和「救正」兩個名詞。到了本世紀的初年，兒童保護，結核預防，住宅改良等協會的委員會發生，感於有規定概括的用語的必要，結果便生出「社會事業」一名詞。從一九〇四年以來，社會事業和社會事業家等用語，始爲一般所使用。世人又稱社會事業家的會爲「社會事業大會」，或「社會事業家大會。」但大會自身採用社會事業這名稱，實始於一九一六年。某學者謂社會事業這名稱，似乎欠明瞭，不如用爲社會幸福事業（Social Welfare Work）或社會服務（Social Tervice）之爲當。他的理由是：如所稱爲社會事業家的，其意義和範圍頗無一定；或以一般的福祉爲目的，無論學校或教會都包含在內，或偏主張自由捐資，用於私法人組織的事業，或則限於特種的專門家，立於受有一定的報告之地位者。

和社會事業有關聯的，還有社會問題一名詞。就社會問題（Social Problem）這名詞而給以定義，就是：「關於社會共同的福利上的。不幸和困難，因須適應直接與此社會有關係的各個人或社會全體的人人之一般必要的，社會的，經濟的，政治的設備，而不得不爲之處理的問題。」

美國的產業以大量生產爲目的，而爲大規模的。人口稀的地方，建設荒地的企業設備，使用多數人種的移民；企業家的富力和天然財源的富力相侔，每受國家政府的干涉。她的產業上的幸福設施，若是企業家的宗教心和博愛心發達，並不必像英國的幸福設施爲家族型的工場的產物。資本家或事業主的獨裁的恩惠，和專制式的慈善，亦足促進幸福事業的發達，蓋勞動者的出入移動甚盛，所謂「勞動轉換率」，非常高的美國之企業，因有防止這種恩惠和慈善的現象的必要，遂爲促進幸福設施的主因。所謂美國的產業幸福設施和一般社會事業相俟而發達。因爲企業上需要特種的專門知識和技術，是以企業上的幸福，多數是在於安全技師，或幸福管理者，或產業技師，或雇傭管理者，或科學管理者種種名稱之下，由產業上的專門技術家以從事其管理或經營。但在美國大都會的工場，每每委託勞動者的幸福設施於宗教的社會事業團體之內，企業者自己並不經營，僅不過捐助經費罷了。又如在偏僻的地方，大企業的工場內，多因勞動者而設市街，設學校，辦病院委託這種新市街的自治團體，或私的團體，直接或間接代爲幸福設施的事例亦不少。因是，產業上的福利設施和一般社會事業，彼此關聯而有密切的關係，因而它們的分界並不鮮明。如此，在美國產業上的幸福設施，雖與一般社會事業，在同一觀念之下而發達，但是分化起來，也有別種的系統，有須經特種的專門家之手而行之者。這和歐戰以來，最近發達的英國產業的幸福設施，離開社會事業而獨立，須倚產業的專門家——其名稱爲「幸福事業家」——而經營之，正是一樣。然而在英國，勞動條件雇傭狀態的一部，委於幸福事業專門家之手。美國的產業界，則爲雇傭管理者，產業技師，安全技師，幸福管理者分担之。不過無論在英在美，產業上的幸福，都以由事業主或管理者自己的意思而經營之爲原則，其後纔漸次委託其管理於可視爲一般社會事業家的一分派的產業上的專門家，但專門家的存在與否，並不是非常的要件，如英國並無所謂專門家而實行的大規模的幸福設施的工場仍很多。（未完）

筆記

四川四中的教育（續）

（李及仁）

二 學潮的發生及經過

五月一日，學校友會評議部開會，同學周余二君因意見上的衝突，以致周君說出「狗脅的」三個字。余君就說：「我是狗脅的，則其世界上的人都是狗脅的了，因爲我同樣是人」。後經評議部長及在座教職員出席相勸，余君即馬上退出會場。那知他們教職員下去開了一緊秘密會議，全體辭職，以要求辭退余君。於次晨校長即召集全體同學訓話，謂：昨日余君當場罵人類都是狗脅的，各教職員爲爭人格起見，不願做狗脅的教習，現在已經全體辭職了，我不能担此責任，惟有斥退余某以謝各教職員。並申明余某出校後即刻上課。余君於是馬上出校，校長叫我們去上課，但是我們到教室去，仍是不來上課，事在二日晨早。

早飯後，各教職員仍舊不來上課，同學都很懷疑，於是全體齊集十一班教室，請教職員答覆不上課的理由，値星轉來說：「各教職員謂他與校長自有交涉，同學生不發生關係」於是我們只好請校長了。校長上來，我們問他兩層：一層當然是教職員不上課的事，我們謂余某的事和我們上課的事是兩樣，不能因爲余某私人的事，犧牲全體功課。况且校長早已說明斥退余某，即能復職上課，爲什麼余某既已斥退而仍不上課？第二層是謂斥退余某校長所掛的那個牌示：

校長報告：：

查得第九班學生余某……在會場辱罵教職員及全體同學……教職員及全體同學激動公憤……着即斥退……此告

中華民國十四年五月二日

在斥退余某之先，同學全不知道，並且余某之言，我們認爲意氣上的話，全體都能原諒他，校長何得私假全體同學的名義斥退人？這樣都可私假，則將來校長無論做什麼事都可私假學生名義了。他一點理由也答覆不出，關於這一層他只得說「錯了」。於是同學把牌取來交給評議部長保存，以待事後評定。關於第一層，他祇說全體教職員確已辭職，他怎能來上課呢？於是全體同學商議的結果，根據去年評議部的議決案：凡與本校不發生關係之人，不能在校住。已辭職的教職員，當然與學校不生關係。又根據學校向例；凡已辭職的教職員及被斥退的學生雜役，均須立即出校。於是請全體辭職的教職員出校。伊等不能破壞此兩重根據，竟於是日出校。同學們一面組織臨時學生會，電及函致教育廳說明眞象，一面要求校長給我們找人上課；校長說不能找人，除非把他們設法請轉來——所有的教職員均在旅館住下，並沒有分散——我們就說：「這都隨便先生，因爲我們和他不生關係，先生既能夠許他們辭職，當然有找人來給我們上課的力量」。接着我們發第一次宣言。

本日下午，王興商——庶務——喊我和另外四個同學下去說：「校長剛才去會了來，他們都很堅決　怕難得轉來的。他們說這次的事，你們幾個發言的多，校長說，還要你們幾個發言的負責呢？只要你們幾個有如何的表示，他們便可轉來的」噫——這是什麼話！於是他們的用心，我們更明白了。是夜開全體大會，我們五個當衆辭去職員，說明將自行退學，你們也少犧牲些時光，他們才能夠轉來。但是全體同學都幾次不許可，我們祇得罷休。

一連兩日，校長沒有召集學生談過一次關於這次的話，一天祇是出街，早晨夜晚，却私自一個一個的同學喊在他校長室去煽惑：「很好！你平素都愛說話，這次却沒有……你們光陰要緊　或不連給一些人出來反對他們，歡迎教職員轉來……」幸得同學們都了解這次的事，還不爲他所惑，但是，他們的用心，從此更明白了。